京城日報
夕刊
二月十八日（木）

すきやき 鳥料理 水炊 本町二丁目 喜久家 御宴會御席 喜樂館構

待望の滿蒙新國家
建設愈よ成る
宣言及び新政府組織發表

【奉天十八日發電】臧式毅、張景惠、熙洽、趙欣伯（馬占山は病氣で缺席）は十七日午後十一時より商埠地の趙欣伯邸に會合、今曉二時半まで

一、獨立宣言文の字句修正

一、東北新政委員會の組織について協議を重ねた、獨立宣言は十八日國民政府、張學良を初め支那全國に向つて發せらるべく右宣言並に東北新政委員會組織は左の如く決定を見た

三大原則を表示
建國宣言を發表す

【奉天十八日午前零時十四分發電】十七日午後十一時臧式毅、張景惠、趙欣伯三巨頭の審査を經て脫稿し十八日愈々內外に對し堂々發表されることになつた獨立建國宣言文は左の如し

事變以來六箇月人民の苦痛眞に筆紙に盡し難し、斯の如き人民の苦痛補救の道を講ずるため吾等は人民に推擧され玆に相集合し、愼重攻究の結果玆に團結して黨國政府と關係を離脫、東北四省は獨立して行政委員會を組織し此の委員會に於て所有政務を執行することになつた

一、對內的　舊軍閥の打倒王道政治を行ふ

二、對外的　排外等の愚をなさず機會均等、門戶開放を實行す

三、減稅等の善政を布き民衆の安寧秩序維持を期す

此の三大根本原則を完成して初めて東四省民の幸福と永遠の平和を確立するを確信す

右宣言す

二月十八日

行政委員長 張景惠
委員 臧式毅
同 熙洽
同 馬占山
同 湯玉麟
同 凌陞
同 齊王

行政委員會決定の
新國家の組織內容
執政に〇〇〇を推戴に確定

【奉天十八日午前零時三十三分發電】行政委員會で本日決定を見た新國家組織左の如し

執政の下に立法、國務、監察の三院

國務院の下に民政、外交、軍政、財政、實業、交通、司法の七部を置く

民政部 總務、地方、警務、文教、土木、衞生、の六處を置く

外交部 總務、政務、通商の三處を置く

軍政部 總務、參謀、軍務の三處を置く

財政部 總務、稅務、理財の三處を置く

實業部 總務、農務、工商の三處を置く

交通部 總務、鐵道、郵務、水運の四處を置く

司法部 總務、行刑、法務の三處を置く

執政の諮詢機關として**參議院**を置く（日本の樞密院に當る）

國務院 總務廳、法制局、考試委員會、官吏懲戒委員會、興安局の五部を置く

監察院 監察、審計の二部を置く

法院の組織 最高法院、高等法院、地方法院、最高檢察廳、高等檢察廳、地方檢察廳を置く

因に執政は〇〇〇を滿場一致推戴に確定した

新國家の中樞人物
（左上より）張景惠、湯玉麟、趙欣伯
（右上より）臧式毅、馬占山、熙洽

京日春秋
抱擁された

◇

昨夜宵、筆者は義理のある宴席に一寸顏を出してから、直ちに本社內で開かれた映畫試寫會に出席し、午後十時半頃、宿舍に引上げた。其の頃から、惡寒と頭痛とを覺えたので、毎夜午前二時近くに臥床する慣例を破り、昨夜は入浴もせず、十二時少し前に寢に就いた。しかし、頭は冴えてゐるし、氣分は惡し、眠る暇苦るしいので、とうとう午前二時近くまで眠れなかつた。早く床に就いても、結局同じことであつたわけになる。

◇

今朝は、總督が旅行に出られる豫定であるので、是非、驛まで見送りたいと考へてみたが、起きて見ると依然頭痛はひどいし、熱も八度に近いので、遺憾ながら、今日は〇〇〇宿舍に〇〇ることにした。それ〇〇〇客は數名あつたが、社用以外の客は一切を謝した。その中に東京へ歸られるといふ中島君のあつたのはお氣の毒であるが、病者の〇〇は致し方ない。

◇

今夜は非常に寒いから、こんな晩は禁物でお歸りになつた方がいゝでせう、と親切に言つて異れた方もあつたが、ナアーニ滿洲の氷野にある人の身の上を思へば、この位の寒さは物の數でもあるまい、と獨り合點して、社を飛び出したが、流石に長谷川町通りの夜風は身にしみた。噂に聞いた痛い寒さを、筆者はその夜初めて兩耳に覺えた。

◇

牛のヨダレが凍るといふが、一つ見たいものだとあたりを見まはしたが、午後十時の街頭には牛も歩いてゐなかつた。これは一昨夜のことである。

◇

宿舍の玄關に辿りついた時、クシャミが續けざまに四つ飛び出た。その音響へた身體を投じてはゐたが、零下八、九、十度となると、東京とは聊かケタが違ふ。人樣の親切を無にするものではないと考へたが、もう遅い。いつの間にか、筆者は風の神に捕はれてゐたのであつた。不運にも長谷川町通りで彼れに遭つた時、いやな奴だと思つたので、本町通りへ曲る刹那、うまくまいてやれ、と急ぎ足で南山町まで來たが、執拗な彼れは、筆者に同行して宿舍にまで踏入し、とうとう夜明を共にしたらしい。その夜半、ふと目ざめて、頭が痛いなと思つたら、クシャミがまた一つ。遂に本物である。今日は其の二日目である。

◇

風のカクランといふ語はあるが、風のカゼヒキといふ言葉は聞かない。察するに、風にとつては冬より夏が難物らしいが、どうしたことか、風に近い筆者は、初めての京城の冬にしてやられた。これでも京日春秋のつもりである。多謝。

聯盟理事會の
要望通牒到着
我政府から一兩日中に
回答並に聲明を發する

【東京十八日發電】國際聯盟理事會議長ボンクール氏の對日要望通牒は十七日夜外務省に到着したが、芳澤外相は政府首腦部と協議の結果一、二日中に大要左の如き回答を發すると共に中外に聲明する筈

一、支那にして軍隊を撤退し日本との直接交涉開始を應諾するならば平和的解決の希望は今尙ほ存するものである

一、理事會議長は支那が最初より聯盟に訴へ平和的解決を期待する旨言明せりと言ふも事實は之に反する、即ち支那軍隊の挑戰暴行の事實は之を實證してゐる

一、常任理事國として帝國政府が聯盟規約の忠實なる遵守者たる點に就いては從來と寸毫も變る處なし

一、帝國政府が支那の行政權及領土保全を侵害するの意圖毫もなきことは屢々聲明せる處にして帝國政府の行動が何等不戰條約、九國條約及聯盟規約第十條の義務に抵觸せるの事實なきは理事會の認め來た處なり

馬占山離奉
チチハルに赴く

【奉天十八日發電】馬占山は十八日午前六時五十分發の列車で離奉した、驛頭には本庄關東軍司令官三宅參謀長其他多數の見送があつた馬はハルビン經由チチハルに赴き省長に就任する

三井物產支店に
手榴彈を投ぐ
便衣隊の仕業

【上海十八日發電】十八日午前七時四十分頃租界四川路の三井物產支店に支那便衣隊が手榴彈を投げ込み手榴彈は爆發破壞し附近の建物の硝子を破壞、通行中の支那人五名負傷した

總督南鮮視察へ

宇垣總督は安井秘書官、井上副官外五名を帶同十八日午前九時自動車數台に分乘して忠南北、慶南北、全北の五道に亘る地方視察に上つた、十八日夜は忠州泊りの豫定

聯盟總會招集問題
形勢は日本に不利
日本異議の理由を審議

【ゼネヴァ十七日發電】聯盟總會招集に關する日本の異議を審議するため十七日午後五時半より開かれた十二箇國理事會に於ては原則として日本の異議は容認し得ざるものとの意見が有力であつたが、結局理事國は議長に對して法律專門委員と相談して回答を起草する權限を與へて散會した、右の結果法律委員として英、佛、伊三國からそれぞれマーキン、バスデヴント、ピロッチの三名が選ばれ、直に回答の起草に着手した、右の回答は十八日再び開かれる理事會に提出して審議される筈であるが、結局日本の異議は通らぬものと見られる、但し總會の開會期は理事會の態度が一致しないため容易に決定されぬ模樣である、尙日本の異議は次の二點より成るものである

一、支那の總會招集要求は條件附のものなること

二、日本は聯盟規約第十五條の下に於ける問題の處理を受諾してゐないこと

堂々と爭ふ
我代表部の準備

【ゼネヴァ十七日發電】公開理事會は十八日午後五時から總會招集手續きにつき協議の筈で我代表部は總會開會の曉には正々堂々の論陣を張るべく準備中だがこれと同時に聯盟事務局側も總會招集手續き解釋には依然疑義を有してゐる

上海領事會議
我軍の意嚮を述ぶ
村井總領事の說明

【上海十七日發電】上海領事會議は正午より米領事館において開會、日本軍の租界使用に關し村井總領事の說明あり、領事團は租界內に支那軍彈の落下することに付き村井總領事に對し應急措置を要求し村井總領事は我軍の意嚮を說明、最短期間內に租界の不安を除く樣努力する旨述べて散會した

我軍愈呉市長に
最後通牒を手交
「支那軍撤退せずば
適當の手段をとる」

【上海十八日零時十二分着至急報】喜多大佐、高橋少佐、村井總領事は十八日午前九時佛租界東方文化事業部自然科學研究所で呉鐵城市長と會見し支那軍が撤退しなければ實力を以て適當の手段をとる旨の最後通牒を手交した

敵の十五哩退却要求

【上海十八日發至急報】今回の我最後通牒は現在上海を包圍する支那軍を稅關碼頭から大體十五哩の線即ち滬寧線崑山、杭州線紹興まで退却せしむるものらしい、現在に於る上海附近の支那軍の配置は北停車場東方から寶山路、寶興路から北上し日本人墓地東方に至る線を第一線とし、第二線は大場から江灣鎭、吳淞鎭西方から第一線に沿ひて丁字形をなしてゐる、而して蘊藻濱以南に在る敵は江灣鎭に至り、此線は江灣鎭四里の地點に至り、大場から眞茹を經て周家橋鎭に至る線第四線はそれより江蘇鎭に至つてゐる

四十八時間內の
撤退完了要求

【上海十七日發電】我軍の支那側に對する最後通牒の內容は二十四時間內に支那側の回答を要求し四十八時間內に支那軍の撤退を完了せよと要求せるものであると傳聞する

英副領事
廿一日朝出發

大阪總領事館へ轉任した京城英國總領事館副領事H・H・トーマス氏は廿一日午前十時發赴任の豫定

蔣介石入滬
上海民間團體の懇請で
支那軍撤退を斡旋か

【上海十七日發電】蔣介石は十七日秘密裡に上海に來着した右は支那側の情報に依れば銀行會總商會等上海の民間團體が若し第十九路軍が飽迄抵抗を續くるに於ては閘北其他支那街がこの上無限の戰禍を蒙り完全な破壞を受ける故、第十九路軍の撤退を蔣介石に泣きつきたる結果で、我が最後通牒の承諾を爲す樣斡旋方を懇願したものと判明した、蔣介石が果して十九路軍を如何なる口實に依つて說き伏せるか、支那側の一般商民は蔣介石の斡旋成功に最も大なる期待をかけてゐるとの事である

英國政府上海事態に
深甚の注意
三相足留を喰ふ

【ロンドン十七日發電】上海に於ける事態の進展に關し英政府は深甚の注意を拂ひつゝあり、之が爲め外相、陸相、海相はロンドンに足留めされゼネヴァに向け出發ずるか、否か、目下のところ不明である、尙本日は重要閣議が開かれ上海問題が討議される筈である

間島鎮靜す
王德林軍遂に
敦化縣の山地に逃走

十八日午前十時警務局への入電によれば、延吉警察署管內河大樹樹附近にある王德林部隊約七百名は、一擧間島市街地を襲擊すべしとの報に、支那側警備隊は極度に緊張を見せてゐたが、十六日拂曉八道溝與地屯田營附近に於て、官憲軍の大衝突あり、討伐に向つた步兵隊は消息不明となり、勢を得た匪賊の一派は明月溝を經て鄂嶺衙子へ、殘る一派は八道溝より老頭溝に侵入の勢を以て南下しつゝあつたが、十六日午後七時、第二次討伐に先立ち、俄に針路を山間にとり、敦化縣沙河掌方面に逃走した、尙同時刻警察隊約四十名は、同時刻延吉を去る七里延吉縣西北台に停止してゐる、彼等が俄に逃げ匪賊なる王德林部隊が、俄に逃げた理由としては、日本軍との衝突を恐れ今後到底安協の見込がないことを見越した爲めであらうと見られてゐる、之により同地方の治安は、一先づ小康を見るに至つた

會

總督府招待宴 今井田總監は十九日午後六時より總監官邸に各局新聞各課長連を招待、宴を張ると

田中保安課長招宴 田中保安課長送別の山澤、新貝、渡邊その他十七氏の招待送別會は十七日午後七時より花月本店において開かれ、主客五十餘名盛會を極めた

人

◇坂西利八郎氏（貴族院議員）十七日夜一泊十八日午後七時廿分京城驛發奉天へ▲花房太郎子（貴族院議員）同上

◇河野節夫氏（黃海道內務部長）來る二十日午前九時五分京城驛發にて家族同伴赴任

◇景山貫景氏（新任新義州稅關長）新任挨拶のため十八日午後本社來訪

◇金永祥氏（新任平北產業課長）新任挨拶のため十八日午後本社來訪、廿日午後十時四十分京城驛發赴任

◇關口聰氏（新任專賣局庶務課長）二十二日午後七時京城驛着任

◇小杉謹八氏（朝鮮取理事長代理）東京に令兒の病氣を見舞ひ歸路發病城の崎に滯在中のところ兩三日中に歸城

◇平山正祥氏（咸興地方法院檢事正）十八日朝入城、鐵道局へ

◇森義信氏（遞信局保險監理課長）歐米各國へ出張を命ぜられた同氏は今朝十時京城を出發

◇新貝肇氏（新任黃海道警察部長）新任挨拶のため十八日本社來訪

◇國分重慶氏（新任全北財務部長）新任挨拶のため十八日本社來訪

◇林勝壽氏（新任黃海道土地改良課長兼學務課長）同上

あすの天氣（19）

高氣壓は支那中部と南鮮の北西地方に擴がり北鮮及び本邦方面の氣壓が低い。全鮮一般に天氣は良く氣溫は昨日より稍々高くなつた明日は天氣が良く寒さはゆるむ

京城	晴一時曇
昨日最低零下	四・六度
今日正午	六・二度

茂平次兇狀 四面にあり

主婦之友 三月號 畫報式に出來た 大評判の別册附錄
廿一日發賣
四大附錄贈呈（平常通り五十錢で）
お菓子の作方百種
▲主婦之友三月號の又バラしい大勉强振りを御覽ください。僅か五十錢で四大附錄を贈呈する雜誌界空前の勉强振りを御覽ください。
▲第一附錄の大評判を御覽くださいらい。道具もいらず手輕に誰にも出來る和洋のおいしい菓子の作方を百種の大入氣を御覽ください。
▲オフセットの五色刷の實物通りの美しいお菓子の親切な作方には誰でもピックリ。日本で初めてのお菓子の作方です。
▲買つたものより美味しいお菓子が經濟で譯なく出來るので家庭には一册はぜひ必要だとて大評判。
（第二附錄）通學服の實物大型紙 流行の小學校通學服が此の型紙通りに裁ちさへすれば美しく出來るので大評判です。男兒用と女兒用の四種
（第三附錄）メートル法の速算器 コレさへあればメートル一切のことが一目でわかります
（第四附錄）お雛さまの大畫幅 人氣畫家の山川秀峯先生がお描き下さつた床の間用
（五十錢）（送料一八〇番）東京神田 主婦之友社

善戰した我が代表選手

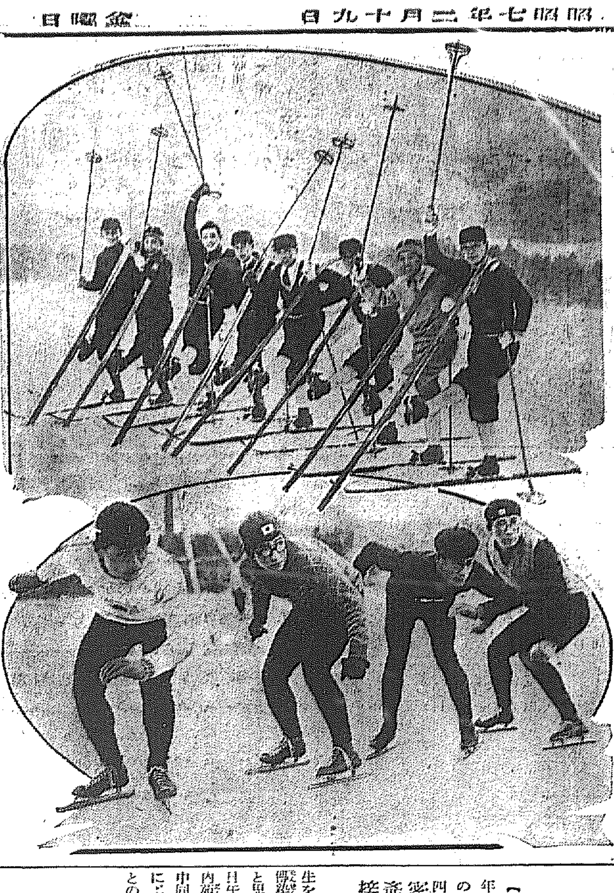

【レーク・プラシツド發】ニューヨーク州レーク・プラシツドに於いて開催されてゐた第三回冬期競技オリンピツク大會に於ける我がスキー、スケート代表選手の活躍に就いては既報の通りであるが、寫眞は（上）レーク・プラシツドに於いて勢揃ひした我がスキー選手左より府川、坪川、牧田、山田、高田、谷口、岩崎、保科主將の諸選手（下）同じく我がスケートスピード選手左より木谷主將、石原、河田、河村の諸選手

民事訴訟の新判例
一度取下げた訴訟は また提起出來ぬ
土地競賣をめぐる債務の爭ひ 高等法院の判決

債務關係から債權者が債務者の土地七千七百十九坪を競賣すべく訴訟して原告が勝ち第二審で被告は原告の債權者から債務の讓渡を受けて不動産競賣異議の訴へをして原告、被告は和解したが再び原告は又復競賣を迫り訴へを高等法院に提起し審理中であつたが十八日判決が申渡され、新判例が現はれた

安州郡新安面興里一八宋濟柄は同郡同面南川面一七七金鎭枳の親權者を相手取り五百一圓の債務取り立てに就いて金鎭枳名義の畓七千七百十五坪の競賣の訴訟を提起して勝訴したので金は宋の債權者申贄鉉から債權の讓渡を受け債權の一部を以つて前記債務と相殺し不動産競賣異議の訴をなし和解して取下げた、その後宋は第一審判決を楯にとり該土地の競賣をなさんとしたので金はこれを高等法院に上告しこの異議を申立てたが遂に十八日訴訟の棄却を申渡された、その判例要旨は左の如くである

新判例要旨

民事訴訟法第二三七條第二項は濫訴を防遏する趣旨に出たるものなれば終局判決ありたる後訴訟を取下げたるときはその訴訟に於て主張し得たりし請求原因とこれを主張したると否とを問はずこれに基きては重ねて同一訴訟物に關し訴訟を爲すを得ずとの趣旨に解すべきものとす

選擧にかくれて 赤の大宣傳
東京で吉田候補等 六十餘名檢擧さる

【東京電話】總選擧立候補屆出の最終日に當る去る十三日突如東京府第五區に中立で立候補した市外大字赤羽一八二〇番地東亞新聞社長吉田由市氏はあと三日の政戰ゴールを目がけて潜行的運動を續けてゐたが突如政戰のかげにかくれて非合法の共産主義宣傳の猛運動が發覺し、十七日午後四時を期して警視廳特高課員總出で市外中野町六十一番地の選擧事務所及市外大崎町の事務所を襲ひ吉田候補始め共産黨被疑者外關田安夫等六十餘名を檢擧し中野署に連行目下取調べ中である

三坂通に泥棒横行
白晝が多い

最近府内三坂通り附近に盗難頻々として起る旨所轄龍山署に屆出であり白晝宵の口など家人の忙しさにまぎれ込んで品物を失敬する大敵な泥棒さへ出没するので、同署ではこの方面の警戒を嚴にするはずである

×

十七日午後六時半頃三坂通一九四番地興石寫眞館の裏口の硝子戸を開けて侵入したものあり折柄主人が來客と談話中であつたが別室からオーバーを盗み去つて逃走

×

同日午後一時過三坂通長谷寮附近一方の雜所裏口から押入りオンドルにあつた懷中時計と白米一斗をひつかついて逃走せるを後程發見した

×

同日午前三時頃練兵町三丁目下村くら方に賊忍び入り銘仙その他の和服六點（價格百三十圓）を竊取されたる旨朝になつて發見屆出があつた

鍾路校で 適性檢査
府の新機械で

今回京城職業紹介所において少年少女の職業の選擇を過りなからしむる適性檢査機を購入したことは既報の如くであるが、鍾路小學校より同校の女子高等二年生に試み度き申出があつたので指導係道源龍氏は十八日より同校へ出張檢査を開始したがその結果は各方面から多大の關心を向けられてゐる

苑南洞に 天然痘發生
巡回の巡査が「聞込みで發見」

要因の開業醫來のため府内には流行性感冒を初めとして各種傳染病の發生漸く繁くなり、ために各警察とも全警官を督勵してこれが防止に躍起となつてゐるが十七日に至り東大門署管内に天然痘患者の發生をみるに至り、熱以て恐るべき傳染病が流行を見るのではないかと思はれるにいたつた、即ち十七日午後五時頃東大門署巡査が府内苑南洞二七金英俊方附近を巡回中同人の兄金英植（三〇）がなにか體にぶつくと吹出來て苦しんでゐるとの附近の者の話を聞き、直ちに英俊の宅に赴いた所、英植はすでに完全なる天然痘のために床にふしてゐる事實をつきとめ大いに驚き佐々木衛生主任は現場に急行し英植を順化院に入院さすとともに同家の一大消毒を行ひ、交通を遮斷して防疫につとめてゐる

部落の祠を破壞し 夜學會に利用す
夜學に名を藉る赤の秘密結社
一味四十名檢擧

【春川特電】江原道三陟郡北三面興亭里〇〇日報支局長鄭鐵和（三二）及び朴東淑（二七）等四十名の農村青年は本月上旬部落長老の猛烈な反對を押し切り部落の祠を破壞しその建築材を以つて右輔の指導にかゝる修正會夜學會の附屬建物を建てたこととなり、この部落民等の告發によつて一味四十名は所轄三陟警察に檢擧取調べ中であるが、はしなくも右修正會は一種の赤い秘密結社であること並に右の者等は夜學會に名を藉り農村青少年に共産主義思想の宣傳をしてゐたこと發覺、同署では大いに驚き署長直接不眠不休取調べをすゝめてゐると

寂しい仁川港
舊正明でも支那人の渡航者が少ない

【仁川】毎年舊正明けには支那山東省方面の支那勞働者が陸續として來鮮し仁川入港の支那通ひの各船はいづれも千數百名の出稼者で滿たされ埠頭は雜踏を呈するが、今年は事變のためかその數もグッと減つた十七日午後チーフーから入港した定期船二十六共同丸は僅に百餘名の渡航者を吐き出したにすぎず、仁川ドックには往年の如き渡航者の雜踏さはりしなはれ至極靜寂である

趙南升送局さる

【仁川】〇〇〇〇に不穏を掲げ北京に走つて以來〇〇運動に從事二月上旬仁川に上陸せんとした處を仁川署員に檢擧された趙南升は同署で取調べ中であつたが十七日取調べの一段落と共に京城地方法院に送局された

旅館改善
女中は大喜び 本町署の達し

本町署では十七日管内の旅館業者五十八軒の主人を同署に招き目下各旅館とも備附の料金表は表玄關に一枚掲げてゐるのみで一般旅客には多くの不便をあたへるので今後はメニュー式の表を各室毎に掲ぐること、並に一、二旅館にあつては旅客から女中に與へる祝儀の上前を三割はねる所あり、ために女中の收入は減じ、加へて着物その他の費用は嵩み、借金をなして辛うじてこれを補ふといふ風評もあるにかんがみ、今後如何なる名目といへども祝儀の上前をはねることは當局で禁じ、月末には祝儀、報償表を作成して各女中に通知する旨指示する所があつた、これにより現在不遇におかれて居た旅館女中は、完全に自己の收入をはかることが出來るので女中さん方が非常な喜びである

ハルピンの 避難民
二千二百餘名 救濟を打合中

ハルピン總領事館より本府への報告に依れば十七日現在ハルピンの避難民は二千二百餘名に達し總領事館はこれが救濟費支出に就て外務省と折衝中である

三人兄弟の獻金

仁川山手町一丁目古賀節子さん、敦さん及び宏さんの三人兄弟は同日一圓五十錢に左の手紙を添へて寄附を申出た

『朝鮮ゴー』といふひかうきが出來るさうですね、世界にまけないやうにつくつて下さい、私共はひこうきのできるのをよろこんでゐます、さよなら』

怒牛主人を殺す
寒さしのぎに「のんだ主人即死す」

府外高陽郡恩平面佛光里二七五牛車輸業朴三奉（三〇）は十七日早朝京城に牛車をひつぱつて出稼ぎに出たが、夕方歸途寒くて堪らないので散々飲んで醉を溫め歸り途すがら牛車を轢きながら同面弘濟内里峠にさしかゝつた際牛の歩みがのろいと牛を蹴つたり打つたりしたところが、牛は怒りスペインの闘牛の如く怒り、主人を突き倒し、倒れたところを左大腿から右耳に牛車で轢き即死せしめた

京東鐵道で 軌道車衝突
乘客等五名の負傷
十七日朝午川驛で

十七日午前十時十四分京東鐵道利川驛發水原行上り六號軌道車が同十時三十分午川驛に於て線路を誤つて同驛の側線に進み三輛連結無蓋車に衝突、乘客三名の外運轉手、車掌も負傷し、列車にも多少の被害を生じたが、衝突の原因は線路工夫李敦璣（二三）がポイントを上げた儘失念して外の仕事に掛り運轉手も氣付かず運轉手は急停車をなしたが、軌道車と無蓋車との距離僅に十三米突だつたゝめ間に合はず衝突したものである。被害者及被害の程度は左の如くである

▲驪州郡邑内面上里 農 李孝源（四六）右足關節に打撲傷
▲同所 農 禹柳重淡（三二）胸部に打撲傷
▲利川郡二東面 農 朴元植（五二）右足頭部打撲傷
▲運轉手 李仁植（二九）胸部に打撲傷及右頭部に擦過傷
▲車掌 金 吉（二三）左足關節に打撲傷

新興赤露を語る 貞洞丘に靡く赤旗
若き副領事ワシリイさんの話
異國村を訪ねる（D）

貞洞の小高い丘に建つてゐる古代がゝつた白堊館の頂上に眞赤な赤露の旗が靡く館主レーニンを語るが如く靡へつてゐる、京城駐在ソヴイエト聯邦總領事館なのだ

白堊 の總領事館を圍んだ閑な庭園には眞裸體となつた雜木が枝ばかりびんくさせて突立してゐる。

◇

總領事を訪れたお祖が不在、代りに副領事のワシリイ、クスネットさんが迎へてくれた、我年が風雨にさらされて薄氣味惡い程、シミ模樣のはいつた、この館の中に入ると、中は意外な寶殿の樣に美しかつた、案内された廣い部屋の天井の中央に露西亞風のシヤンデリヤと呼ぶロシア獨特のローソクランプがぶらさがつてゐる、厚い壁の中央に米粒、栗、小豆で出來た鎌工をシンボルするスタンプが額にはめてあり、その左右にレーニン、スターリンの肖像畫が飾つてゐる部屋のすみにあるテーブルをはさんでワシリーさんと相對した、ワシリーさんは未だ二十七歳の若い外交官だ

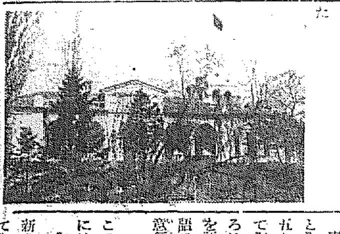

故郷 はロシアの心臓モスコーである、ワシリーさんは五ヶ年計畫の赤露の姿を左の如く語つた

モスコーを去つてこちらに來たのは四年前でした、四年前のモスコーは人口二百五十萬位だつたのが四年後のモスコーは三百五十萬に増加してゐる、これで赤露の五ヶ年計畫がモスコーを中心にぐんく伸びてゐると言ふ事が御判りと思ひます

とそして彼は赤露の婦人が如何に五ヶ年計畫の第一線に起つて戰つてゐるかを語つた、彼の語るところは盡きない、モスコーの夕暮れを語つた、モスコーの大衆生活を語つた、語るものすべてが新興の意氣に燃えてゐる

◇

この古い瀟洒な館に包まれた館の中には

赤露 の使命を帶びて常に新鮮されたフレッシュな意氣で働いてゐる人達が二十數名ゐる、記者はこの館の頂上に初めて赤露の旗が翻つた刹那、彼等の讃嘆を想像した

◇

領事館を辭して門を出ようとするとばつたりと外國人の子供達數名に會つた、で、『誰がワシリーさんの子供だ』と聞いたら『僕だ』『僕だ』とみんな飛びついて來た、アメリカの子供だつたんだ、しかしその中に一人だけ七、八歳の子供が温順しさうに後方に立つてゐた、この異國村に一種獨特の

異國 情緒を形づくつてゐる赤露の人達とこのアメリカの無邪氣な子供達に面白いコントラストを發見したかの樣な氣持がしたソヴエトは貞洞のソヴイエト領事館）

第二回「全鮮スキー大會
廿一日三防で
臨時列車を仕立て、 申込みは明日限り

半島スキーヤーから久しく待望されてゐる鐵道局スキー部ならびに朝鮮スキー倶樂部後援の第二回全鮮スキー大會はいよいよ來る二十一日午前九時より三防において擧行されることになつた

競技種目は十八キロ、三十二キロ八キロの外に幼年、老童（四十才以上）女子の競走あり距離も加へ技術的な二キロ滑降競技も加へた盛澤山なもので現在三防スロープには八寸乃至一尺の雪が積つてゐるが、二十日夜十一時には特にスキー大會參加者のため三防行スキー臨時列車も仕立てられる筈である、なほコースは當日三防において決定するが、參加希望者は十九日まで本社或ひは鐵道局スキー部に申込まれたい

大田名物 リンゴカステラ 中田堂

森永ミルクココア

杉山の共犯 太田を逮捕
鄕里の吳で

京城を逃れ大連までおちのびて逆に同地本町署山口刑事部長、平野刑事のために逮捕された暴力團の首領者杉山繁雄（四）の共犯關係者として同署で行方捜査中の賭博前科三犯太田滿雄（三）は彼の郷里たる廣島縣吳市に立廻つた所を本町署の手配により吳警察署で十七日逮捕した旨本町署に打電あり同署では同人の身柄引受のため十八日午後十時半京城發列車で井川巡査部長外一名が吳に急行することになつた

普通學校兒童の獻金

長湍公立普通學校六年生一同三十一名は學校で習字をして得た金三十錢を正月の小遣ひ一圓一錢計一圓三十一錢と手紙と共に愛國部へ送り獻金した

昨年中に 四五一四八
府の火葬場の成績

府外弘濟院内里の府營火葬場で昨年一年間に火葬にした死體の數は四千五百十四人その中內地人は一千九百六十一人、朝鮮人は二千五百五十三人である。なほ火葬時の收納した火葬料は一萬六千圓餘で一人平均三圓六十錢餘になつてる

紙人形を賣つて獻金
龍山婦人會の二令孃

十七日午後四時過ぎ龍山婦人會代表の二夫人が愛國部を訪れ、愛國機建造の資金にと二十圓の寄附を申し出でたが右金子は婦人會員の二令孃がつれぐに作つた紙人形が非常に面白く出來上つたのでこれを金にして獻金しようと思ひ立ち五百個程を作り上げ、去る紀元節當日婦人會總會席上でその趣旨を話したところ皆さんが買求められたので賣上金二十圓を獻金に申込んだものである

龍山で 拳鬪指南
內地人側で最初

拳鬪熱の勃興は最近猛烈な勢ひで朝鮮にも波及し京城からもすでに優秀な選手を出してゐるが內地人側には未だクラブの組織なく斯界に志す人々に遺憾とされてゐたが、今度上海拳鬪倶樂部、東京ボクシング協會のトム部、高橋、木村の猛者連を引連れ清水君がその一萬丹田、山本、岡京城にのり込み龍山榮町武德殿において一般希望者の教授指導にあたることになつた一行は既に同道場で練習を開始してゐる

看護婦見習募集
一、募集人員 約十名
二、資格 身體強健ニシテ家事ノ係累ナキ者
三、高等小學校卒業又ハ之ト同等以上ノ學力ヲ有スル者
四、年齡滿十六年以上二十二年迄ノ者
五、試驗期日 三月二十六日
六、入所 四月一日
七、詳細ハ當院庶務ニ問合セラレタシ
朝鮮總督府鐵道局 龍山鐵道醫院

木材値上謹告
今般金輸出再禁止に伴ひ財界に一大變動を招來し諸物價の急激なる昂騰となり木材亦其の影響を蒙り外材は勿論鮮内材も原價の上騰と共に安東縣新義州に於ける製材業者は何れも組合決議を以て値上げを發表し其の他各産地は一齊に値上げを實行せり叙上の實狀に據り本組合に於ては己むを得ざる結果として今回一割値上げを決議し來る三月一日より之を實施す
右謹告仕候也
昭和七年二月十八日
京城材木商組合

毛皮なめし 仁川製革所

絶對信用ある品を山口で
コロムビア ビクター
レコードは全部揃へて居ります
山口樂器店 京城本町 電話本局三三三三

湯淺蓄電池製造株式會社 遞信省指定工場
輕くて堅牢・落して毀れぬ 新型セルロイド製ユアサランプ
ユアサランプ
全國發賣元 三井物産株式會社
朝鮮中央總代理店 京城南大門通二丁目 松田清商店機械部 電話本局一二四一〇・二九一八

初生雛 藤原養鷄場

わたとふとん毛布 あさひや布團店 京城府本町四丁目

皮膚病、性病 泌尿器科 鶯海醫院

六〇六號 チエ製藥京城支店

淋病 黴毒 チエ診療所

家庭趣味

職業の選擇（四）
―新卒業兒童の父兄へ―
京城師範學校附屬小學校主事　市村秀志【談】

次の問題は子供さんにどういふ職業が適當であるかといふことを決める方法なのでありますが、これについてもいろ／＼の方法がありまして、近頃は

職業心理學　**職業といふも**のに對しての心理を研究する學問といふやうなものもちやんとあつて、非常に專門的に研究が進んで居るのであります。今これについて詳しく申上げる時間がございませぬが、只一言で申上げますと子供さんの性質をよく／＼研究して見まして、どういふ點が勝れて居るとか、どういふ點が缺點であるとか、あるひは何々に適するとか何々には不適當であるとかいふやうなことをいろ／＼の方面から調べる方法があるのであります。お子供さんの性質については、皆さんは直接小さい頃から見られてゐるので一番よく判つて居らるる筈であります。所謂親程子を知るものはないと、かういふ風にいはれる位であつて

皆さんの考へて居られることが一番正しい譯なのでありますが、時には親の身であるため隨分自分の子供などがよく見ゆる。私などにもあることでありますが、隨分贔屓目に見たり、あるひは盲目的に判斷したりして、親といふ立場にありながら子供に對する批判といふものが兎角間違ふことがあるのであります。そこで種々の方法で、贔屓などは成るべく離れて、冷靜に、公正に子供の性質を見る點に據る。難しい言葉でいひますれば科學的方法ともいひますか、それによつて子供の長所なり短所なりをよく／＼調べる。これを適性檢査と云つて居るのでありますが、この實際的方法に就いても申上げれば興味もあるのですが今は時間もありませぬ

大體知能の働き感覺機關の作用、或は職業に對する嗜好、興味といつたやうないろ／＼の方面を科學的に調べるのであります。こうしてまた一面は澤山の職業そのものをも研究するのであります。現代世の中にある職業、その職業をいろ／＼調べて見る。これを職業分析して、それに大切な能力を表に取つておく。これを職業分析表といふのであります。たとへば職工になるにはどういふ性質が必要であるとか、巡査になるにはどういふ性格が大切であるとかいふ風に各職業を分析して擧げておくのであります。かういふ譯で一面は子供の性質をよく調べ、一面は

職業を分析して表を作つておいて、その兩方から比べて見て合致するものが一番よい譯になつて來る譯であります。即ち適材適所といつたやうになりまして、子供さんにとつては最も幸福であり社會一般の職業指導に適合されるやうになつて來る譯であります。かういふ風にして職業を撰んで行けばよいのでありますが、ところがなか／＼職業を決めるといふことが難しいもので、多くの場合には御家庭の御都合やあるひは皆さんの御意見または當人の一時的の好惡等で決められて、後になつて自分の性格と全く反對の方向に進んで行くといふものもあり何なりに職業的悲劇が演じられて居るのでありますが、併しながらこれから先は

學校でもかういふ適性檢査
職業分析等によつて種々研究して居る譯でありますから、皆さんにおかれてもこの適性檢査を相當尊重されて學校を選擇なさる時に御決めになり、將來益々必要になつて來るのではないかと思はれるのであります

卒業生を持たれる父兄方に對する御話しといふやうな題目でいろ／＼な問題もあるのでありますが、時間が足りませぬので本日はたゞ職業選擇といふ方面について、それもほんの概念的に序論だけしか申上げられなかつたことを御詫びいたします。（完）

三文オペラ（下）
―最近傑作映畫の物語と解説
森岩雄

メッキーの留守を預かつたポリーは、最初成分共が女と侮つて云ふことを聞かなかつたが次第に持ち前の氣魄で押へ、今は天晴れ姐御と奉られ、ロンドン市はピカデリー、目貫きの場所を占めるシティ銀行乘取りの仕事に成功し成分を連れて重役に納まる

一方乞食の親分、娘には背かれてみることを知り怨みは骨髓、よしそれならば嫌がらせ、懲り年から倫敦だつて

倫敦乞食の元締
だ！陣屋總督に一泡ふかせたけりや腕が鳴りまずが納まない。そこで市中の貧民街に一齊指令を發した『來る興十年祭の當日、女王陛下の行列に我等倫敦中の乞食と浮浪者は總動して乘入し、憐むべき我等の總體を御覧にしめろ！』この情報に流石の總督も顏色を變じ、何とか妥協したい、それには是非メッキーも捕へてあるし

それで親分の盜賊を組げたいと思つたが、そのメッキーが、一度は怨みの露め飯を裏切つたけれど、もと／＼惚れてゐるデニーの手引きで、うま／＼と破牢して行方不明となつたと聞いて進退窮々谷つて了つた。併し、當日は止むを得ない、正裝して馬上、恭々しく女王の供奉をしなければならない一方乞食軍、ありとあらゆる

慘憺たる人類の見本が四方八方より集り來り、大示威運動を開始せんとしてゐる。親分は一頭の將となり、指揮に怠りない

『いゝか野郎共、銀劍なんか恐れるな、どうせまともな德ちやないんだ、第一のことがありや件は拾つてやる、なるべく女王樣に近寄らのだ。いゝか』

乞食軍は蕭々、重い足取りで、叛走した。鉛色の憂鬱な行進である『戰爭による不具者を救へ！』『哀れなる同胞を見よ！』『解雇絶對反對』生々しいスローガンが掲げられてゐる

行列が威嚴と共
一方美々しい
に始められた、らつぱの音も勇ましい線。悲痛なる葬物
二つの明暗著しい行列は段々と護死せんとしてゐる
この時、飛報がある。それを受取つた乞食の親分はあほくなつて、一同を制止した！
『皆、待て、待つてくれ』娘のポリーは銀行の頭取になつたのだ。いゝのだ。俺は銀行の頭取夫婦のむこのメッキーは銀行の代表者になつたのだ。何もかもかうなればお父樣だ！もう行列なんかどうでもいゝ。おい！皆止めて呉れ！』
『鉛色の行列はもう歩き出してゐた。何の聲も行列の耳には入らない。重い靴かさと、せいさんな道力とで、到頭女王の行列の中にとび込んで了つた

恐れ戰く女王の
前に、生々しいスローガンが濁氣味惡く林立した。あらゆる行列は亂れた。馬がとびはねた。銃は鳴つた。叫聲。拔劍。血。怒號。パブストの演出はものすごい力を見せる。緊張した數分間！
よろい戸を下した銀行の一室にメッキーとポリーとが再會の抱擁を樂しんでゐる
『これでこそ、合日メッキーの女房だ！』『浮氣をしちや承知しませんよ』
そこへとび込んで來たのが職工組の親分である。ふところからありたけの紙幣を並べて、仲間に加へて呉れと頼み、一同して陛下が『大砲の唄』を合唱する。儲けなのは乞食の大群、トボトボと暗い街を四散したから

已れのねぐらに
歸つて行く
三文オペラ屋は、最後に歌ふ。『日向も日陰も同んなじことさ。みんな仲よく暮して行くさ。』低い聲で皮肉に歌ふ。（寫眞は三文オペラの一場面）

旅草鞋故郷の唄
■（下加茂作品）

DKオヂラ
十九日（金）

午前一〇時三〇分　氣象概況　仁川觀測所發表　各地天氣實況
同一〇時四五分　料理獻立『バターケーキ』第一高女[illegible]
日用品値段　京城府[illegible]發表
同一一時五九分　正午の時報、ニュース
午後〇時三〇分　端唄
(1)京の四季(2)今朝の別れ(3)官になりたや(4)涙かくして(5)そもじ我等が(6)容はのくらき(7)にくらしい(8)香に迷ふ　柳家絹子
同一時一〇分　婦人講座　習慣上より見たる朝鮮女性（二）
同二時一五分　生花講座　簡單な投入花と景色花に就て　馬場錦壽
同四時〇分　ニュース、公示事項
同五時四五分　ラヂオ體操、職業紹介事項、當夜のプログラム發表
同六時〇分　お話（A）鄕と五位鷺　テキスト一七ページ　安部幸六
同六時三〇分　英語講座（A）初等科（十八）　寺西武夫
同七時〇分　ニュース、公示事項、翌日のプログラム發表
同七時三〇分　浪曲大衆物語（DK第九回募集當選作）不老長生の朝（二）　杉原德行作　問題　花井信郎
同七時五〇分　ピアノとヴァイオリン、ソナタ長調二番：ハイドン作曲、第一樂章アンダンテ、第二樂章アレグロ、ヴァイオリン獨奏、タンブラン…ラモー、クライスラー作曲　ピアノ　吉澤實　ヴァイオリン　大場勇之助
同八時三〇分　放送喜劇（A、前編）行進曲　野田高梧、松崎博臣脚色

配役
上等兵德原兼太郎　笠智衆
從軍記者荻尾稔　結城一郎
一等兵藤原健二　田子明
一等兵荻尾道夫　井上久爾夫
看護婦村太　飯山蝶子
消夫の伯母富士　吉川滿子
健二の妹菊子　川崎弘子
乾物屋の主人仲　永之助
松下少尉　江川宇禮雄
その他大勢

同九時三〇分　時報・氣象概況・各地天氣實況　仁川觀測所發表
同九時四五分　京城券番
一、勸進歌二、小群香歌三、將棋打鈴四、アリラン萬調五、孤女歎外　金超牧丹　金蓮玉

料理
午前一〇時四五分
バターケーキ
▲材料　砂糖一五〇瓦、メリケン粉二〇〇瓦、セリー酒三分の一勺、バター一九〇瓦、卵白五個分、卵黄五個分、乾ブドウ少々

端唄
午後〇時三〇分　柳家絹子
柳家絹子さんは元札幌放送局から度々放送された方でDKから端唄を放送されるのは今日が初めてです
○京の四季『春は花、いざ見にござんせ東山、色香あらそふ夜櫻や、浮かれ／＼て粋も不粋も物堅い、二本さしても柔かな、祇園豆腐の二軒茶屋、みそぎそ夏は打連れて河原につどう夕すゞみ、よいく／＼よいやさ、眞葛が原にそよ／＼と秋の色ます華頂山、時雨をいとう傘に濡れて、紅葉の長樂寺、思ひを積む圓山に、今朝も來て見る雪見酒エ、そして櫓のさし向ひ、よいく／＼よいやさ
○今朝の別れ『今朝の別れに、主の羽織がかくれんぼ、雨があんなに降るわいな、青田見なませ、がたぐと鳴くかわず

生花講座
午後二時十五分
簡單な投入花と景色花に就て
馬場錦壽

馬場女史は未生流生花の教授をして居られますが一昨年の夏も景色花に就て放送された事があります

ピアノとヴァイオリン
午後七時五〇分

吉澤實　大場勇之助

お二人共京城に於ける洋樂壇の双璧で、今年のお正月に放送されたモツアルトのソナタは同好者の間に大變好評を博しましたので今夜は再びハイドンのソナタとヴァイオリン獨奏を放送することになりました
ハイドンは實に交響曲と奏鳴曲及び絃樂四重奏曲の父としてベートヴエン及び其後のローマンチク樂派の作曲家達に作曲の或る確實にして明快な方針を齎らした功績者であり且つ其の作品の持つ魅力と美しさ作曲振りは後世の好樂者の讃仰の的となつてゐる人です。今晩のソナタも其意味に於て期待されるべき樂曲でありませう

第十回國際オリムピック大會
出場選手豫選會
朝鮮では五月一日擧行

米國ロスアンゼルスにおいて行はれる第十回國際オリムピック大會に出場する我が陸上選手は來る五月二十八、九兩日明治神宮競技場において擧行の第十九回全日本選手權大會兼オリムピック全日本豫選會の成績を主として詮衡決定される筈であるこの第一次朝鮮豫選會は來る五月一日朝鮮體育協會主催によつて京城運動場で擧行されることに大體の決定を見てゐるがこの第一次豫選會の種目は男子五千米競走四百米繼走、千六百米繼走、五種競技を除いた二十一種目女子は百米、八十米障碍、走高跳、圓盤投、槍投の五種目である尚今年から繼走は一地方二チーム以内に於て選拔チームの出場を認めることゝなつた簡木大會の規定は左の通りである

一、第二豫選出場資格　各種目四等まで但し繼走は二等まで本年より繼走に限り豫選會に出場せる競技者を以て選拔チームを編成して出場する事を得但し繼走一種目に對し出場し得るは二チーム以内とす
一、出場資格　一般競技者にして全日本陸上競技聯盟へ登記濟みの者
一、競技種目（男子の部）百米、二百米、四百米、八百米、千五百米、五千米、一萬米、マラソン百十米障碍、四百米障碍、走巾跳、走高跳、三段跳、棒高跳、圓盤投、槍投、鐵槌投、五萬米三千米障碍、十種（女子）百米八十米障碍、走高跳、圓盤投、槍投

才猿ノ喜々坊
トリチャンの巻（八）
石本善併文　岩本正二畫

飛行機で監獄破り

【リーヴンウオース（カンサス州）渡邊特派員】通信とともに文化的色彩を加へつゝあることはいふまでもないが最近當地で飛行機による監獄破りの計畫が暴露され目下全米の興味を呼んでゐる。この計畫の衝に當つたのは酒類や麻醉藥等の禁制品密輸入を目的とする飛行機を操縦した廉で收監された屈強の飛行機乘り曉は當地の聯邦監獄に在つて彼は工の勞役を勤めて居り工場の屋根を修繕してゐる間に材料をチョロまかしてグライダー（滑空機）を設計し且製作したのである。その助手としては同じく刑務所の工場に働いてゐる囚人で彼は機體を覆ふべく衛生的帆布などをゴマかして盛に製作を助けその代り逃げる時には同乘さして貰ふ約束であつたのだ。然るにこのウルトラモダンの破獄を最初に考へついたのは別の囚人でグライダー完成の曉には一緒に逃げるつもりのところ機體が完成する頃になつてからそれが二人しか乘れないといふ理由で彼を除けものにしたため彼氏大いに憤慨し密告に及んだばかりにこの奇想天外的計畫が暴露され一朝水泡に歸した次第。この男ナカ／＼天才的で囚人が歌ふ『天使の翼があつたなら……』といふ歌からヒントを得て口走つたのが動機となり遂にこれを實現することになつたものだといふ。屋根を修繕すると見せかけて鐵の窓渡し十六呎のグライダーを製作してこれを屋根裏に隱したなど凄い腕前。屋根は刑務所の塀壁より二十呎も高いのだからこれが密告されなかつたら容易にその目的を達し得たであらうとは消息通の斷ずるところ

轉宅した時の家の消毒法

◇…借家住ひで不安なことは轉宅したときそこの前住者に傳染病患者、殊に肺病患者がゐはしなかつたらうかといふことです。不幸にして傳染病にかゝつたときは是非共その部屋の消毒を行はねば病菌をいつまでもその家に殘す結果になります。この場合の効果ある消毒法としてはフォルマリン消毒法を行ふことです

◇…藥局からフォルマリン一ポンドを買ひ求めこれを五倍の水でうすめると六疊一間分となります。そこで雨戸、障子大きなすき間のないやうにし目張りをすれば一層よい。かくて押入れ戸棚等を開放し、家具被服類も室内に放置して部屋の中央に火を充分注意して火鉢をおき前の消毒藥を鍋に入れて掛け加熱して蒸發させ少くとも十二時間放置しておきます

◇…その消毒中隣室に人が住んでゐるときはその部屋にフォルマリンガスが入らないやう注意が肝腎で十二時間經過したら窓、雨戸を開け放つて充分に外氣を入れます。その臭氣の消毒法としてはクレオソート石鹸水で雜巾で板の間でも柱でも拭くことです

◇…七輪にコークス
七輪で炭火を使ふ時、充分に火がおこつたらコークスを細かく碎いて、炭火の五分の二ばかりの量をぱらぱらと振り込みます。するとすぐにぱち／＼と景氣のいゝ音を立て直ぐにおこつて來て、その火力は炭火ばかりの二倍以上になります。一度使用するとやめる事が出來ない程非常に經濟的のものです

大正館（十七日から）
▲實寫『眼の新聞』第八十九輯▲時代劇『鄕土くずれ』高田浩吉、浦波須磨子共演▲現代劇『金色夜叉』全十二卷林長二郎、田中絹代共演

愛國機朝鮮號
獻納寄附金名簿

▲一圓同青澄商[illegible]▲一圓同彌太郎小▲一圓同李基發▲一圓同徐仁植▲一圓同李英珍▲一圓同朴昌俊▲二圓府內漢陽商業學校第五學年B組一同▲三十圓忠南天安郡笠場面民一同▲三十四圓八十錢金北金堤郡青蝦面東元山里十九三小野宗一▲一圓忠南唐津郡陽面九龍里聯之內期次▲十二圓三十五錢黃海道殷栗郡北栗面內宗里北栗小學校生徒平野松枝、松永ミナ、末次早苗、中原キヨ、原孝子、福井ナホ、▲二十七圓二十錢全南麗水邑西町眼益寺友修行者一同▲十四圓內資江通十六番地眞本直吉▲二圓五十錢忠北忠州普通學校第四十生末福熊代子、同登▲六十七錢府內西江通三府營住宅大谷英之（八才）▲五十錢府內元町二の八一河野ハルエ▲六圓府內漢江通十番地陸軍官舍女中片野菊江、田邊すみれ、中寺かるえ、安田幸子、柴田節江▲十圓[illegible]三、四、五學年組一同
累計二千六百二十九圓二十四錢
▲百圓京城府漢江通一五吉岡宗太郎▲二圓無名氏▲十圓京城府漢江通一三四川龍次郎▲十圓京城府漢江通一五縫文宮支店▲三圓京城府黃金町一丁目一九二鶴太郎▲十圓京城府永樂町二丁目五三大野市次郎▲五圓京城府永樂町二丁目五三相萬殿外六名▲五十圓京城府明治町京城美粧院屋敷コト▲十圓京城府林町町民一同代表下森菊藏▲廿圓京城府元町二丁目一二三納税組合代表正道義吉▲百圓京城府黃金町四丁目一八一渡邊ミチ▲五圓京城府黃金町四丁目一八一宮山タツ子▲二圓京城府黃金町四丁目一八一金子キヨ子▲一圓京城府黃金町四丁目一八一早稻田キミノ▲十圓京城府三角町大本山長谷寺別院信者一同代表田中御緒▲十五圓五十錢京城府旭町二丁目四九中根十郎外家族三名▲十圓京城府初音町一十七藤井新太郎▲十一圓京城府旭町一丁目青年團一同代表細崎此助▲五十圓京城府漢江通六彩德家庭女學校代表矢吹そる▲百圓京城府孝谷川町七二宮林義司
合計　六百二十二圓五十錢

18日　公設市場　小賣値段
特等白米一キロ一八〇▲一等白米同一七〇[illegible]

將棋新手合（三）
於東京市日本橋區蠣殼町二ノ五　溝呂木將棋所
平手香交　▲六段　石井秀吉（東京）
平手先　△五段　坂口允彦（東京）
（圖は四二金迄の局面）

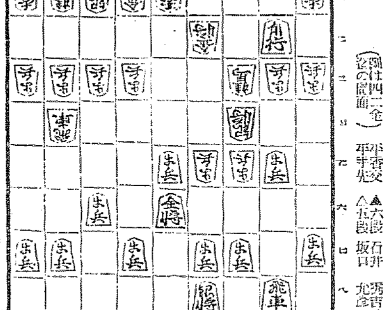

持駒▲坂口氏　ナシ
△八八銀　▲二五銀　△一一角成　▲二四飛　△二七香　▲三六歩
△三三馬　▲同　金　△二五香　▲三四飛　△三三香成　▲二七歩
△同　飛　▲三八角（以下次號）
（溝呂木七段講評）（先手）三六角（先手）八八銀と上つて、敵飛の戻り込みを受けるのは確實である
（後手）三六歩突きは無理である。茲は六二玉と更に角にも逃げる應であつた
（先手）二三馬と切るのは良手である
（後手）二七歩と打ち、三八角と敵飛を牽制するのは此の場合已むを得ない手である

鎭咳
ファトシン
祛痰作用最高位（浴血カ二百萬倍）
氣管支カタル、喘息
感冒、肺炎、百日咳
肺結核等その他呼吸器疾患に伴ふ
喀痰・咳嗽に
品質優良　効果卓絶

株式會社　塩野義商店　大阪市東區道修町　東京市日本橋區伊勢町

咽喉元過ぐれば　たんせき忘る
龍角散
全國藥店食料品店にて販賣

カスミ網
極上絹納系製　[illegible]
小鳥用　[illegible]
御注文には送料實費往復[illegible]
島モチ百匁一圓（島モチに限り送料共御申込）
京城明治町一丁目（交番前）
漁具卸商　秋岡商會
電話本局四三九〇番　振替京城二二六[illegible]
定價表進呈

內科胃腸科　腦神經病　北島醫院
京城本町四丁目四五十五番地（電話本局二三七四番）

登錄商標　めりやす
[illegible]
安東萬正堂　朝鮮總支店

赤ちやんに一番いゝ國產の粉ミルク
キノミール

豐かな肉附きが
その血色が……
キノミールの無類な品質を保證します
詳細說明書　見本進呈
株式會社　和光堂　東京神田・大阪南區
國產
★湯上りにシッカロール
○頭痛にノーシン○

鷄林一
フジチュウ醬油
フジチュウ味噌

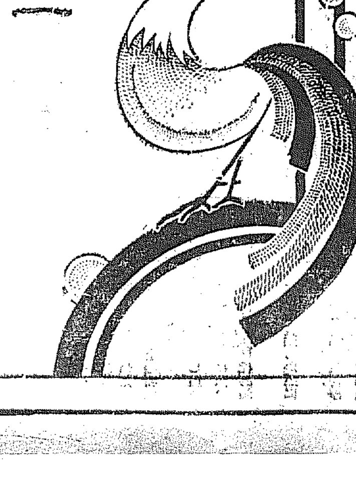

釀造元　[illegible]　醸造場

近く正式決定する
產金輸出の特許
差當り產金業者から
買戾條件で平價買上

【東京電話】大藏省は産金の輸出特許を與へてゐたが左の如き方法で特許することに今回方針を決定した
一、差當り産金業者の金塊を輸出する爲め一匁五圓の割にて日本銀行が産金を買上げること
一、右は隨時買上價格にて買戾條件を附すこと
一、政府は日銀より其の産金を買上げること
一、右買上相場は隨時修正相場を考慮して之を決定し時價より幾分低くすること
一、政府は買上げたる産金を其の海外拂に充當すること
此の案に依れば産金業者は時價通りに賣れなくとも大體損失を免れ得て産金保護となり政府も之を海外拂に充當する時は殆ど國際價係から損失を蒙らずに濟む譯である從つて近く成相の決裁を得、正式決定を見る筈である

鬱勃たる「反對氣勢」
火保契約者大會は 實行委員會で決定

火保證會本部の回答遲延により料率引上反對運動は漸次準備を持續してゐるものゝ、内面には鬱勃たる反對熱を醸し、京城町洞總代會並に實業三團體では期日全鮮契約者大會の準備に奔走されてゐるが大會期日其他についての地方よりのものに釜山、羅南、城津、木浦があり、木浦よりは村上商議會頭、油谷商工會頭、岡村輸移入組合代表、殿物組合代表等が出席に決定、其他咸興、元山清津、平壤、大邱、沙里院等よりも期日決定と共に出席を決定する模樣である。また京城町洞總代會では十九日午後六時より南米倉町今村佐太郎氏邸に於て實行委員會を開き、大會並に新會社側に應じ必要なる契約者調査について協議し更に二十日午後三時より京城商工會議所にて四團體の實行委員會を開き大會開催期日を決定する筈であるが多分二十八、九日頃となる模樣である

でこの內譯は左の通りである

關東州	一八六、四六五
朝鮮	一八一、五七三
南滿	一、一四四、二二三
北滿	七六六
山東	七九、六二三
直○	四、八一九
上海	三五七

改訂期前に 運賃引上か
傭船料や船價の昂騰で

最近の海運界においては滿洲行貨物が激増して來たのと金輸禁止により輸出增大の圖越で船價と傭船料が奔騰し先高であるばかりでなく實際取引に於ても既に大型短期の傭船料では五分の三乃至倍額に釣上して來た、例へば一月三十日には一萬噸級が噸當七十錢五十トン級が一圓二十錢であつたのが、本日は前者が一圓四十錢で後者が二圓となつて來た。更に目下の所でこそ南支方面との荷動が全然杜絕してをり、北方行は結氷のため見合してゐるが何れも三月末以降は一時に輻輳を來たすのであらうと見越されてをり又釜山、群山その他の各港に滿洲向けである鮮米の急激な荷動きも早晩實現されるものと見られて居るので四月の運賃改訂期を目睫に控へて居る鮮航同盟會では來る四月の運賃改訂期を待たずに引上げを見るのではないかと見られて居る

私鐵車輛會議
鐵道局會議室において

十八日午前十時より鐵道局會議室に於て私鐵車輛打合會議を開催、朝鮮鐵道、京東鐵道、忠南鐵道、南鮮鐵道、京東鐵道及び鐵道局監督課員出席し時局ガソリン車の車數減少に鑑み之が應急防止策を協議した

元山貿易
對前年增加

一月中に於ける元山港貿易額は輸移出入合計百九十三萬七千六百四十八圓にして內輸出七十四萬八千四百八十四圓、移出六十三萬七千七百二十三圓輸移出合計六十四萬五千二百圓輸入四十四萬一千八百二十五圓移入八十五萬六百十六圓であつたが前年同期に比すると輸出三千四十六圓、移出三十七萬五千九十七圓合計三十七萬八千百四十三圓の增加を示し輸移入に於いては輸入十八萬七千四百九十三圓減移入七十四萬三千七百六十六圓減結局合計に於いて十一萬二千二百二十七圓の增加である

商業振興策を「懸賞募集」
京城商議で計畫
實行委員も決定

中小商業振興策に關し陣內會頭、宮林商店經營、釘本商取引所等、田川物價調節の各委員は十六日午後二時より京城商工會議所において委員長會議を開き協議の結果左の二十五名を實行委員に選定したが、來る二十三日午後二時より實行委員會を開き振興策十二項について協議することになつた、而して京城商工會議所に於ては中小商業振興策に關する懸賞募集を行ふべく陣內會頭、伊藤理事に於て考究中であるが近く役員會を開催して附議するに至らう、因みに懸賞金額は三百圓程度となる模樣である

實行委員 陣內茂吉、高城鶴之助、朴永根、戶田佑次郎、朴承稷、釘本藤次郎、宮林泰次、田川常次郎、森田米三郎、神崎比助、橋詰正太郎、中島茂三、山田顯輔、都築源二、鈴木文次郎、篠崎半助、堀內蔵輔、內田恭一、山本慶三郎、高野龍三郎、松補、明治本、西銀、淡銀、本町四丁目總代會長

平澤農業倉庫
第一回成績

京畿道農會平澤農業倉庫の第一回入庫米共同販賣は二月十六日午後二時同倉庫事務所に於て實施せるが當日入札に附したる米穀は六口三千二百三十二叺、玄米一口七十五叺、にして入札者は平澤、西井里、京城、仁川方面より七名あり倉庫長より入札其の他に就ての說明あり開札の結果七口の内五口は落値に達せずして不調に終りたるも殘り二口の籾一千七百八十一叺は一叺五圓八厘二毛乃至五圓九厘一毛にて平澤に於ける糧穀業者の手に落札し翌十七日現品の受渡し及代金の決濟をなしたり尚次回は二月二十五日開催の豫定なり

市來氏も有力
東拓後任總裁

菅原東拓總裁は二十二日の總會終了を俟ち引退すると傳へられ後任には前田利定子が擧げられてゐたが最近東京より某所に入つた情報によると元大藏大臣にして日銀總裁たりし市來乙彥氏も有力な候補者と目されてゐると

米倉在庫高
近く二百四十萬個を突破か

昨年十二月以來逐日增加の一途を辿つて來た米倉在庫高は十六日に至り、鎭南浦及木浦における減少により昨日より千七百個の増加を見たが、これは最近の珍しい現象であるが、十七日には十五日現在より一萬八千俵個を增して二百三十一萬七千五百四十四個に達し、九十九個により本月末までには二百四十萬個を突破する模樣である

此の邊が峠か
主要地在米增

最近の米價安とともに內地方面から買附が弗々入り込み出したのと

新令に依る
取引員認可申請
舊取引員 二十名
新取引員 十一名

新取引所令による穀取認務部並に米穀部取引員の新認可申請は十八日證券部十三名(一名申請中)大部氏未提出)米穀部七名纏めて提出したが、當局の認可方針は新取引所令の條文にてらして極めて嚴格なる模樣であるが對人信用に重點をおき、幾分既得權をも考慮されることとならうから、一般より懸念されてゐる證券部の失格者も或は無難に認可されるか、それとも一兩名の失格者が出すに過ぎないものと見られてゐる。尚新取引員の申請は舊取引員組合に對して證券部三名、米穀部七八名申請中であるが現取引員の認可後申請を採用する事とならうと

急激增加の鮮支貿易
事變と銀高で

朝鮮對支貿易は昨年一月は總額九十萬八千圓で事變以來五割以上の激減を示してゐたが今年一月は一躍百六十三萬三千八百四十七圓に上つた右は金輸禁止に依る銀價の昂騰と事變が一段落を告げた結果

工作物施設の「特權を認める」(中)
朝鮮電氣事業令について
山本遞信局長談

四、電氣工作物に關する事項

然電水力資源の開發と電氣技術の進步とは發電地點と電氣の需要地との間隔を將來益々大ならしめ從て送電線路は必然的に長距離と爲り其電氣の普及が次第に著しく爲るに伴つて配電線も漸次擴大せらるゝのであるから道路其の他々人の土地を使用する必要が多く爲り其の關係者も益々多數と爲るのである

併し乍ら電線路施設に要する土地は個個數に於ては多數であるが一地點に於ける面積は極めて小部分のものであるので其の土地の現在の使用方法を妨げない限度に於ては土地收用令に依るよりも簡單なる手續で電線路を施設し得ることゝし道路、河川等の公共物に關しても其の效用を妨げざる限り其の管理者の許可を受けて之を使用し得る旨明文を以て定めたのである

右の外地方廳の許可を受けることゝ及一定の通知義務履行を條件として他人の土地に立入つて電氣工作物施設の爲に測量若は調査又は工事を爲し得ることゝし事業の準備及工作に關し特別の利便を與へ又電氣工作物の修理又は障害の爲必要あるときは一定の制限の下に於て其の工作物を施設したる他人の土地又は建造物に立入ることを得しめて應急の修理又は保全に支障なからしめ電線路の施設及保守に障害を及ぼすべき樹木の伐除・移植に關しても原則としてその所有者と協議し若し又協議不調又は不可能の場合は地方廳の許可を受け特に危險急迫の場合に於ては其の許可をも受けないで爲てけ其の許可を受けて之を爲し得ることとし電氣技術上の危險の防止に關し特別の方便を認めたのである

以上電氣工作物の施設及保全に關する特權に付いて述べたのであるが尚此の外に電氣工作物の施設に關し都會地に於ては次第に電氣工作物が地中に施設せらるゝやうに爲り從つて瓦斯、上下水道其の他の公共事業の地中工作物と錯綜する虞があるので斯かる場合には互に當該工作物の效用を妨げざる限度に於てその位置の變更の請求を爲し得ることゝしその間の秩序を維持することゝしたのである

元來電氣事業は多分の危險性を持つて居る所の電氣を取扱ふものであるから電氣工事の設計施行及電氣工作物の使用を認可に繫らしめて精密なる審査と周到なる檢査を施して居るのであるが尚電氣工作物殊に電氣工作物と其の他の工作物との間に於ける障害防止施設に關する詳細なる準則を缺いてゐるので之に付いては別に規程が制定せらるゝ筈である。而して障害防止施設に要したる費用又は損失の負擔に付ては前述の地中工作物の位置の變更工事の費用又は損失の負擔の公平を期し費用の負擔に關する當事者の不安を除去することと爲つて居るのである

五、資金の調達に關する事項

電氣事業は其の性質上自然設備に多額の固定資本を必要とするものであるから其の圓滑なる經營を圖るが爲には資金の調達に關し適切なる方策を講じて置く必要があるのである。例へば統制令に基く施設と謂ひ或は設備の充實『サービス』の改善と謂ひ此等は資金なくして到底其の目的を達することが出來ないのである。而も電氣事業は一般の企業に比し增資に依り投機を醸成すると謂ふやうな虞も少ないものであるから嚴重なる條件の下に商法の特別規定として株金全額拂込前の增資と拂込株金額の二倍迄社債の募集を爲し得ることとしたのである

六、事業の監督に關する事項

電氣事業の對社會關係が次第に緊密の度を加ふるに從つて其の公共事業としての責務を益さしめる爲監督力の擴張充實を圖る必要が益々切實と爲つて來たことは既に述べた所である

謂ふ迄もなく電氣事業の公共目的を達成する爲には其の事業の經營上の基礎を鞏固ならしむるやう其の監督を爲すべきこと勿論である。されば從來事業の經營、電氣事業の管理の狀態に付て認可を受けしめることゝし其の內容乃至條件の如何に依つては之を將來に貽すやうなことのないやう留意し又事業の會計に關しては詳細なる規程を設けて公正なる事業經理の方法を採らしむる必要を認め其の根據を規定したのである

鮮銀對外爲替相場(十七日)

倫敦		一志〇片四分一	
紐育		三十五弗丁	
上海		百五兩丁	

鮮銀帳尻(十七日)

發行高	合[illegible]	減	[illegible]
正貨準備	[illegible]	減	[illegible]
限外發行	[illegible]	增	[illegible]

東京コール

翌日拂	一錢六厘五毛より一錢七厘
無條件	一錢七厘より一錢七厘五毛
普通	一錢七厘より一錢七厘五毛

株式(十八日)

朝取短期

銘柄		寄付	大引	高値	安値
朝取	前	[illegible]	[illegible]	[illegible]	[illegible]
	後	[illegible]	[illegible]	[illegible]	[illegible]
鐘新	前	[illegible]	[illegible]	[illegible]	[illegible]
	後	[illegible]	[illegible]	[illegible]	[illegible]
拓新	前	[illegible]	[illegible]	[illegible]	[illegible]
	後	[illegible]	[illegible]	[illegible]	[illegible]
鐘新	前	[illegible]	[illegible]	[illegible]	[illegible]
	後	[illegible]	[illegible]	[illegible]	[illegible]
大新	前	[illegible]	[illegible]	[illegible]	[illegible]
	後	[illegible]	[illegible]	[illegible]	[illegible]
東新	前	[illegible]	[illegible]	[illegible]	[illegible]
	後	[illegible]	[illegible]	[illegible]	[illegible]
安取	前	[illegible]	[illegible]	[illegible]	[illegible]
	後	[illegible]	[illegible]	[illegible]	[illegible]

算定と日步 / 短期建玉表 / 出來高 [illegible]

大株短期 / 大株長期 / 東株短期市場 / 東京現株

[illegible]

期米(十八日)

◎朝取仁川

[illegible]

東京期米

[illegible]

大阪期米

[illegible]

大阪市中相場

[illegible]

鮮內各取

◇釜山 ◇大邱 ◇群山 ◇木浦 ◇京城 ◇鎭南浦 [illegible]

現物 一千十一圓

市況(十八日)

◇大阪棉花 ◇橫濱生絲 ◎現物最低等 六七〇圓 大阪砂糖期後 大阪砂糖現物 日糖(ST)現物 十七圓八十錢

海外經濟電報 倫敦銀塊 一九片一六分ノ二 米棉 十錢安 印棉 五十六錢高 スケール 四七弗丁度 アナンタ株 一〇弗丁度 日米爲替 三〇四弗〇仙二分ノ二 英米爲替 三弗四〇仙八分ノ三 紐育銀現 三一仙〇八分ノ九

波瀾含みの…… 保合商情を持續
朝新に人氣集中す

前場 前日內地氣配に依然不鮮明なるを眺めて氣配全く冴えず不躍商品を繰返せし折柄、今朝は海外材料も乏しく…市況も擧ね閑散たり…十四圓五十錢、朝取二十五圓八十錢と小確りの唱へに始つたが、仕手の人氣は目前に迫つた總選擧に對する警戒から、主力株は見送られ東新は五圓丁と步みに確りを見せて五圓十錢と止め、大新も七圓十錢と高内薄であつた、鐘新は値安の點より買ひ物あつて五圓八十錢から六圓丁もつけ花形株のビカ一として注目を惹きつゝ大商盛を見せて五圓八十錢と終つた。前日の止値に比して朝取二十錢高東新八十錢高であつた

後場 前場內氣の依然氣迷ひ勝ちに主力株を見送り朝取に人氣集中せし折柄、後場は阪地の變りなきに朝新二十五圓八十錢、大新七十七圓丁、東新百六十四圓九十錢と同高値り仕手の氣迷ひに浮動を重ねつゝ、閑寂の如く大引した

局面展開難

相場は全く無氣力の場面と化して來てゐる。材料は氣迷ひに滿ちて居り仕手は何れも消極的となつてゐる。何分材料相場としてそれを中心に商賣するだけの有力な材料がない。勿論總選擧の題目を開けば恐らく過ぎる程ある。だがそれ等は手に詰み過ぎて居り、總選擧の勝ちよりも上昇する魅力あるものはない。總選擧の歸趨すらも早や興味をそゝられなくなり、目先の相場を左右するものは時局の展開のみである。從つて材料相場と化すべく新材料所ものの出回に知らなくなつて來た、面して人氣相場にもなり切れなくなつて來た。昨年末來人氣一本で上げて來た。たがその期待人氣は現實に於て殆んど總てが裏切られてゐる、人氣相場と化するにも今一つ情勢の進展が未だたれる譯である。だから目下總選擧を移しても何等かの新材料の出ない限り局面展開は大して望めまいとの人氣であつた

好個の題目を

與へられないかの點にかゝる樣である。然し總選擧は絕對多數であらうが第一黨であらうが問題はなく、要は名實共の政友會天下となれば好い將來にのこす禍根は問はない、現在は現在だ、深慮の要はない、近き將來を期待すれば好いのだ、若し政友會が勝利を得れば市場人氣はとみに改善され、今素質において熱狂性を有する相場は

る。まづ勝利を好感して積極政策期待に一杯買はれる。次に延引してゐた滿蒙新國家はいよ〳〵近日中樹立される事となる、所謂滿蒙景氣相場が來る譯だ、それについでアメリカの膨脹政策の具體化がある。平時ならばその計畫がニュースそれだけで一大相場ものだが一般に警戒されてゐる折柄として

見送つてゐるが必ずや先に一大策動材料と化するに相違ない、更にとにかく古い相場技術にとらはれて一般に買ひ勝ちであるから必ずやこの裏として買れに次く買れが在れる事に相違あるまい。まづ選擧における政友勝利は次の相場の口火を切るもので見て居るが、一方軟派は總選擧の結果政友勝利け既定の事實として既に織込まれてゐる。相場の材料は一般に知れわたつて仕舞へば終りだ、勿論その成績如何によつては一杯買れる時期があるかも知れない、だが然し其處はよき

賣場と化す

相場は現在總選擧は既に一巡濟でもあらう。現在總選擧後に來るものゝ、又滿蒙景氣は既に一巡濟みになつてゐる頭目である。從つてこれにより初期の活躍を望むはこれにより初期の相場に相違ないのか

硬軟兩派の觀測
總選擧を繞る

問題の總選擧もいよ〳〵あます所二日間と迫り政界はとみに緊張を呈し來つた。現在の狀勢より見るとき政友會が勝利を得る事は最早や既定の事實と見做され、問題は政友會が絕對多數を制し得るか、それとも第一黨なるに過ぎないかの點にかゝる樣である。然

一度安値縣の必要がある。されば目先として早急の展開は困難といふべく總選擧しの場面があれば一先づ小天井を見るた事となる。之を相場の足取りより見ても今後前途に如何にインフレイションが望まれるとも一服休後でなければ望めまい。當分は戾賣り方針以外に途はなからうと解してゐる

現株屋デ朝鮮ニ古キ歷史ヲ有シ確實ト親切ヲ誇リトス
ベニマゴ現株店
本店 釜山府本町二ノ七
出張所 京城府長谷川町一九番 / 京城府明治町一ノ四 / 本局一九三番
長電話

期米
西高に寄強張る
材料薄から後續ず
依然頭重き推移

前場 頃日來二圓弱みは何んとなく手堅い商狀にある折柄今朝は依然阪地の上放れを入れて忽ち人氣沸騰し當限來ざるも中一圓八十錢先二圓二十九錢と十七錢高に寄付き二節は更に三十九錢と騰せしが戾り待ちの賣物に三節は二十九錢と押し阪地の底弱き商狀に再び二十四錢と小戾せしも別に之れと云ふ賣材料があるわけではなく只小口の賣物位に過ぎないのでアト場は三十錢所に押して連日保合ひ引續き阪地の頭重き氣構に一十九錢と依然弱商ひに前場を終つた

後場 前場阪地の一轉上放れをうけて强含んだ節も引續き總かつた折柄、後場は引續いて阪地の手堅さ一節は中一圓九十四錢先二圓三十三錢と小戾りに寄付き續いて運擧思ひの買に三節には四十四錢と噴き上げ底意ある强硬裡に後場を終つた

米界展望

相場は目先下げコジレたやうにもあるが安値から三十錢方引返して直ぐと差はどうも未だ本筋に直れそうにもない▲何分阪地に市場も西米がウナル程迄で居る時である此邊けそうもない▲而く跳ねるわけにも行かうとなるまい▲阪地が弱がさうで阪地の五圓所に依るに、三圓所はなかく〳〵容易に強き上寄と見られる

此邊の往來相場

昨日來相場は相當な疲れ氣味であるがそれかと云うて阪地の五圓拂みに當所二圓所ほどかく〳〵高き上大きな暴落もありさうにないのが結局米相場の動きの見込みである

强弱共に氣迷ひ

各地散市場とも米穀有の在米が推積して居る事や猫も杓子も先高觀に一致して居る點の反比照からは一寸買ひ難くもありそれかといふて賣は不足することが既に明瞭で移る所へ上海事變の重大化は何時とも知れないかも知れぬ情勢に世界戰爭の釣上策が講じられ政府としてあるとや積極政策の現政府として何時米價の政府の情勢に

賣主を惡く解合ふたらしい▲如何に先は高い米にしても眼前に米質の米山を築きその大半が損算出期に繫がれて居る以上强氣も此邊はいゝと云ふ見切りのつけ所から分らない▲と云ふて此の在米増加が産地で來るやうになると現物で行く翻けないとも限らないので之れを徐り軟材料視する事も考へものである▲從つて此の邊はまあどちらにが結局買入りがいゝのかも知れない

灰汁拔け上げ
阪地高の原因

今朝阪地が依然上放れを演じた原因に付き某氏の特電に依ると頃日來の不勢に小口買方の投物は一巡されて居る杉本、岡本、安部方等が賣方側に悉く買米して解合ひが行はれた爲め灰汁拔けの結果である物が現はれた結果で、買方側の有力者と目されて居る杉本、岡本、安部等が濟んだ反撥ある見込みなるも高値はまた買つて見たいと

期近の受渡米

其の期近に對し何程の受渡米であるかは納會まで未だ相當日を存するので確言は出來ないが現在で渡米を取れずべく肚を決めて居る數量を概算して見ると先づ纏つた手口として杉本米部の約八千石金メの約五千石丸カの三四千石其他小口筋を合せて約二千石と見れば大差なき模樣である而して之れに對する買方は地場の某有力者が殆んど一手で渡米を受けるのでその上で賣方が渡す丈けの米は受取るべく既に其の準備も出來てゐるので期近としては最早大した波瀾は望み難き狀態である

朝取期米本玉表

當限賣方 丸福一〇〇丸サ二、〇〇〇、丸ス六、六〇〇金メ六、六〇〇
同買方 丸福一、四〇〇丸ウ九、四〇〇丸一七、五〇〇丸ス、二三〇〇丸主七〇〇丸マ四〇〇
中限賣方 丸ウ一〇、一〇〇丸四、六〇〇丸主二〇〇丸マ二〇〇
同買方 丸二〇、〇〇〇金メ一、七〇〇
先限賣方 丸一四、八〇〇金メ五三〇〇
同買方 丸福二、七〇〇丸ウ四、二〇〇丸ス八、一〇〇丸大四〇〇丸主二、六〇〇丸マ二、一〇〇

京城延べ
各地强かう小綻り

前場 前日阪地の亂調子往來を睞めて區々の西高を見せた折柄今朝は阪地の寄上放れをうけて一圓四十二十二錢メ五錢と六錢高に始り續いて仁川の强調保合から買に十三錢と引締め十錢を中心の小堅き往來を繰返し、弗々見直し買

群山 入津僅少にて市中賣物愈合ひ弗なく各地期米のヂリ〳〵引返しに人氣なきも月末は折合ふ見越に安値小拂ひに氣配十錢方引戾し丸セ二等二十一圓四十錢四等二十一圓二十錢見當を唱へた

木浦 出廻りなきも春拔期の品惧み顯念に手持筋の賣物あり、て必需向きこの間に手合せ弗々ありて相場小戾し角セ二等廿一圓七十錢四等廿一圓廿錢唱へであつた

大邱 入津一三千俵叺ありしも精米筋の買付け米にて消物薄く市中は安値買ひ拾ひに各地期米堅りに氣配十錢方上道ひ微見三等二十一圓七十錢神力三等二十一圓三十錢見當を唱へ內地の今一段落により相當引合ひを見越されてゐる

釜山 今朝賣物四十叺あり大手移出筋も內地市合ひ希望作ら却々引合ふに致らず總見送りに市場も引立ず精米筋も入荷一巡にて各地期米の堅りも利かず氣配前値より幾分ボンヤリを示し麗廣殼良三等二十一圓七十錢四等二十一圓四十錢無格十九圓六十錢等外十八圓六十錢見當にて二十三十叺の商內に過ぎなかつた

大豆 龍山丸二長溪山湖川十一圓四十錢全羅南川湖景十一圓十錢南州天安十圓十錢から三十錢で何れも品薄に手堅き商狀である

仁川 産地は依然賣物薄の折納內地より頻繁に買注文が入込み採算は旨く出合はないまでも賣氣のある所から定期安に比し人氣は强く丸キ角チ丸チ石拔三等二十一圓十錢一等白米丸仁印八圓八十八錢籾收良種六錢一厘在來種五錢八厘で何れも手堅き商狀である

京城 一等精白米十六圓鮮白米廿圓丸キ合格玄米三等廿一圓四十錢四等廿一圓廿錢合拐玄米上十九圓五十錢下十八圓九十錢籾上六圓五十錢一、中五錢九、下五錢七

大豆 龍山一一、三〇長湖一一、四〇湖川一一、四〇鐵原一一、三〇

堂島正米情報【大阪十八日特電】今朝地場において台灣筋三木は買り中谷、中東筋、正米筋地場、小口筋も買つてゐたに對し石井系、株式筋、朝鮮筋、神戶筋地場弱氣、目先筋は賣つてゐた

後場 前場阪仁の上放れ足を眺め選擧思ひも加り小綻りの商情を見せし假先、後場は一圓四十二圓十錢と引締り續いて三回には十四錢から十八錢と締め手堅き唱へに別掲の如く大引した

何分先は高い米と云ふ事が先入主となつて居る所へ問題の上海事變も愈盟の空氣が又々日本に不利な態度を示し時重大化さんとする情勢であるに又愈々自熱化して來た政府兩派の接戰も政友會が優勢であると爲め弱氣も此處は買込めない、從つて相場は賣米化れを懸念される割り崩れないのが當然で先づ此邊の往來相場と見るのが安當のやうである

物も注れたが依然高値には買氣にぶく、さりとて下値は總選擧を目前に控ふることゝて賣れず浮動裡に六回三中二十二圓八十一錢、四中二十二圓メ八錢と閉場で終つた

爲替
新値

【ニューヨーク十七日發電】ニューヨーク市場に於ける米貨爲替相場は上海事件悲觀から本日三十四弗八七弗二分一と一月廿九日の七五仙五以來の新安値に落込み、爲替經濟から賣氣を崩してゐた眞氣を再燃せしむるの振合にある

公債市況(十八日)

東京國債市場止午氣配▲甲號五分利八七三五▲第一回五分利八六、八五▲一回四分利七四、四五▲二回四分利七四、四〇▲廿二年もの八八、六〇▲廿八年もの八七、三五▲佛貨四分利一二六、〇〇

取組高

十八日前場までにおける當地短期主要株取組高は九千七百八十枚にして、うち百枚以上の建主内容は左の通りであつた

朝新 賣方大林一四〇白井二〇〇德泰二三〇京證五八〇成田七九〇松山四〇〇吉野五〇〇立山二〇〇▲買方白井二五〇德泰八九〇山口一二〇松山一、三〇〇吉野八〇〇立山一、三四〇
朝取 賣方各小口▲買方共一〇〇京證一一〇西野一三〇白栄一〇〇
大新 賣方白井一五〇京證一五〇松山二〇〇▲買方白井一六〇立山二七〇
東新 賣方白井二四〇京證三六〇立山一五〇▲買方大林一二〇白井三一〇山口三三〇吉野一五〇立山一五〇
拓新 賣方白井三七〇德泰二〇〇京證四三〇松山一五〇▲買方白井四〇〇德泰二九〇松山六五〇吉野三〇〇立山五一〇白栄一五〇

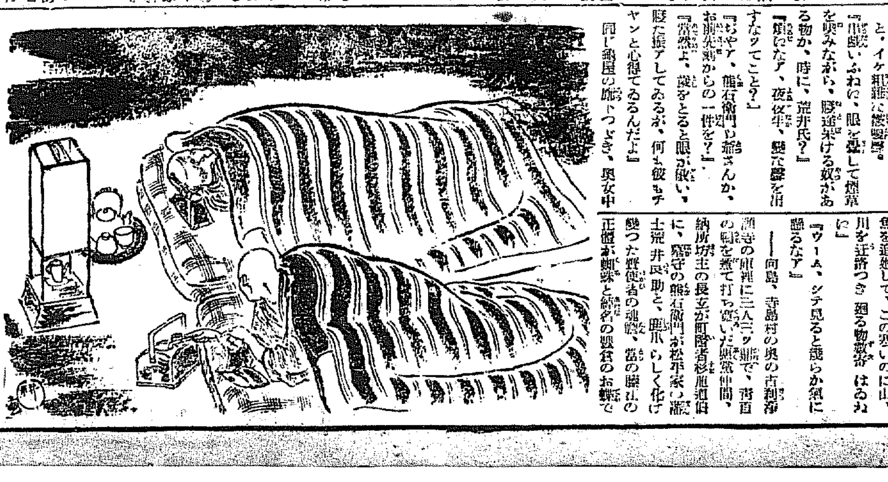

茂平次兇状【117】
行友李風
諸井耕造 畫

吹雪平(五)

『ウム、お前一體何だと思ふ?』

相手の野郎だよ

『左樣よなア、何でも夕方釣竿を擔いで轉がり込んで來やアがつた一夜泊りの客だといふ、俺の奴の素に極つてるんだが、何にしたツて日下部さんと五分の勝負を爭ふやうぢや柔術の腕前は大したもんよ〳〵以て普通者ぢやアねえ』

『俺アまた最初からこの土地者だとばかり思つてゐたよ』

『山蟲ぢやアねえ、鈎もしねえ魚を追廻して、この寒いのに山へ川を迂路つき廻る物好き』はゐねえ』

『ウーム、シテ見ると誰らか氣に懸るなア』

——向島、寺島村の奥の古利寺謝寺の庫裡に三人三ッ縣で、背負の爐を煮て打ち寛いだ顔觸仲間、納所坊主の長玄が町醫者移居道伯に、驚守の熊石衞門が松平家の藩士荒井兵助と、鼠爪らしく化け襲つた犯使者の魂膽、當の腕だこの正體が獅眛と錦名の盟賓のお隣で

『ウーム、ウーム』

燭臺の夜着の中から、坊主頭がムックリ持上げて腹ン這になり、枕許の煙草入を引寄せて、有明行燈の灯に吸付煙草。

『——お睡みでござるか、荒井氏く?』

睨んだ法へ聲をかけると、白髮頭が忽ちグルリと寢返り打つて、

『何を云やアがるんだ、腰拔果けちやア不可ねえ聽かりしろよ』

と、イケ粗籠に燃瑪曾。

『頼もいふねえ、眼を瞠して煙草を喫みながら、腰拔呆ける奴があるもんか、時に、荒井氏?』

『荒事なア、夜夜半、變な聲を出すなッてこと?』

『ちやア、熊石衞門が荒さんか、お前失敗からの一件を?』

『當然よ、歲をとると眼が敵い。腰た振アしてゐるが、何も彼もチヤンと心得てゐるんだよ』

同じ部屋の隣りつゞき、奥女中

曲江と名乘る婦人の部屋から、一間隔てた八疊の間に、酒の機嫌でい宵の裡からグッスリ寢込んだ郷侍の兩人の客が、枕を揃げてヒソヒソ話。

丁度、同じ時刻でありました。

『大分騷々しく詰ン中ア暴れ廻つてゐたやうだが?』

と、坊主頭が飛出して來ます。

『俺はなア長玄さん、お前も起きてゐたのかい?』

『ヘッ、陣中の勇士は轡の音に目を覺ますッてね、町醫者なれども杉浦道伯は文武兩道の達人でござるぞ荒井氏』

『マタ初めやアがる、一人は確かに日下部さんだ』

『エッ、ちやア色男、ソッと忍んで逢ひに來たんだね——畜生、氣が讀く出來てゐやアがら』

『コレ、靜かにしねえな、御新造は起きてゐなさるんだ』

『ダガ、日下部さんどうして此宿を嗅附けたんだらう?』

『それやアお前、江戶を發つ時からお互へに、内證の糸はチヤンと繫がつてゐるんだから、明日といふ日の今夜の相談に、蛇と御新造の方から首尾をして誘き寄せたに違ひねえんだが、解らねえなア、

あることは、今更強いて掘騰すまでもありません——。

熊石衞門が片手に土瓶を引寄せて、一口ガブリと醉醒の水を呷つて、

『氣に懸るどころぢやアね、彼な奴た野郎がこの宅へ飛込んで來るのからして可怪な工合だ』

『ちやア、何だらう?』

『烏渡見當の附けようがねえ、淋しい山の中にまでこんな化物が飛出すやうぢやア、長玄さん、明日の仕事も、樂ぢやアねえぜ』

『おッ、後生だ、脅かしッこなしにして呉れよ、俺アそれでなくッてせえ、今からビク〳〵してゐるんだから』

『脅すんぢやアねえ眞實の話だ、巧く往つたら千兩箱を山に積めるが其の代り、モシ間違つたらお互へに、首と胴體の泣き別れよ』

『ア、心細い!』

『度胸と度胸で押出すんだが、宜いかいお前、マゴついちやア駄目だぜおッ、何でもかでも落着きに落着拂つてさへゐて呉れりやア宜いんだ』

長玄は、今からブル〳〵慄へてゐる。

京城日報
朝刊 本紙朝夕共二十頁

内科 小兒科 今村病院
院長 醫學博士 今村豊八
入院隨意
普通病室 隔離病室
京城若草町 電話本局

定價五十錢 送料四錢

婦人世界

東京 婦人世界社發行

（寫眞 向て右は三宅やす子さん 左が筆者）

三宅さんと盡きぬ思ひ出 今井邦子

（多難の人生行路を辛へた三宅女史の全面貌をその知友が今に回顧してみます）

- どなたも心得て頂きたい着物の繕ひ方
- 女學校出たての人の身だしなみ
- 受驗勉強中の食べ物と飲み物
- 新案「たゝき染」の仕方
- 廢物利用の室内装飾品

婦人職業線のナンバーワンと語る
（菊版印刷二四頁 各職業線と本誌とで厳選推薦の名花揃ひ。）

變った婦人の生活探訪 豪華島原太夫の生活
（花魁一たび綺羅の衣を脱いで現實の息づく時） 三條榮子

巴里の小遣帳 ……林芙美子
（單身花のパリへ乘込んでの異國生活の打明け話はそこから何を得るか斷然小説以上。）

新長篇 輝ける空 廣津和郎

- スペードの女王……大佛次郎
- 半處女……丸木砂土
- 焔姫……三上於菟吉
- 女はさびし……龍膽寺雄
- 鳩笛を吹く女……吉屋信子

特別大附録 子供王國（オフセット美術印刷菊四倍版四面）
婦人世界子供新聞

毎號賣切れの盛況！ 急ぎ書店へ!!

泣いて歌つた舞臺の悲劇

實話當選 まだ見ぬ母 ×石原美津子× ×草間たかし×
諸國娘氣質（ヤビラの） 佛西・伊米・獨露・英支
岡田嘉子の戀愛悲話 （白川忠哉）

- ◎時事問題の解説……前田多門
- ◎明日の家政學と消費組合……八木澤善次
- ◎選ばれたる職業線に躍る英國婦人……木村毅
- ◎婦選運動十三年……市川房枝

選手の母を訪ふ 南部忠平君と松澤初穂孃 （柳川麗子）

春のコント ――圓地文子 ――矢田津世子 ――井伏鱒二

大河内傳次郎
なぜ私はお寺の娘と婚約したか？
（およそ奇妙な取合せかどうして？）

今日の「母と娘」を語る座談會
☆市川源三 ☆山田わか ☆賀川豊彦 ☆今井邦子 ☆細田民樹 ☆米田和歌

噫・古賀聯隊長
（軍國のうちに軍旗を死守して遂に壯烈な死を遂げられた軍神の在りし姿を偲ぶ涙の追憶！）
騎兵少佐 龜山林二

政戰に立つ夫への餞け
―内鮮融和を目指して立つ鮮人最初の立候補―
政戰まさに酣！ 内鮮融和のるか反るか！ 内鮮融和を目指して突進する夫への餞け。
立候補夫人 朴いと子

夫の身にそうて
外相夫人 芳澤操
國際聯盟に國運を賭して日夜、身心共に迎せ細る芳澤大使は併し功なり名遂げて今は霞ケ關の主人公です。夫と共に任地にあってその影身となりつゝ、後顧の憂なからしめたこれは大使夫人操さんが自ら筆をとっての眞に身を削る涙物語です。

婦人公論

愈々本日發賣 三月號 50錢 『秘めたる過去』號

三宅やす子女史の秘めたる過去

たれしも裸になることを、厭ふものである

併し！ 三宅やす子女史はそれを敢てしやうとした。そこに身も心も削るやうな苦惱があつた。三宅さんは何故死んだか？ 秘密が彼女を殺したのか？ 『三十後家』の看板の十字架に屈従しつゞけ乍ら、女史の私生活が如何に苦惱多きものであつたか。

二十三歳にして未亡人となり、歿去四十三歳に至るまでの女史の私生活、それこそ『人間やす子』の赤裸々の歴史であつた。社會的には『貞淑なる未亡人』として祭りあげられんとした女史、交際が多かつた左の諸氏は、三宅さんの死に就いて如何に語つてゐるか？ そこに『死の眞因』は語られん！

- ▼柩に送る……阿部ツヤ子
- ▼死直前の三宅さん……島中雄作
- ▼血みどろな生活慾……廣津和郎
- ▼薔薇の花を持つ三宅やす子……宇野千代
- ▼三宅女史の自叙傳小説をきいて……山田わか
- ▼根強い性格……谷崎精二

織田幹雄 南部忠平 秘戀愛談話會

- 生れ出づる滿蒙新國家……福田宗児
- 選擧・選擧・總選擧……永川俊美
- 子は哭いてゐる（母・武林文子へ）……近藤浩

家庭に聞く総選擧
（総選擧戰！その家庭での夫人の活躍には興ぐましいものがある）
今井邦子・太田フク子 鈴木松子・小俣とみ手 小池元子・戸澤うつみ 松谷翠・麻生久子

惜春譜
- 古風なアヴァンチュール……矢田津世子
- 戀盗人を怨むなよ……城夏子
- 春の夜の接吻……高橋鈴子
- 高島田時代……田中比佐良
- 奈良の春……瀧井孝作
- 想ひ出詩集……西條八十 吉田絃二郎
- 夢の國エチオピヤ……八木長人
- 人間學ABC……里見弴
- オリンピックに躍る少女達……吉川英治
- 私の顔……鷹野つぎ
- マネキン日記（或るマネキンの秘密）
- プロレタリヤ雛……宮田榮子
- 新夫婦を訪ねて
- ▽ガンヂーを續る女性 ……サバルワル
（印度の熱帶では力の源は女性である。印度婦人の獨立運動、ガンヂーを續る女性は如何に活躍しつゝあるか御覧あれ！）
- 歡樂の都パリーに行くには……海老原喜之助
- 國際婦人ニュース……江川和彦
- 愛り雛の話……閑崎寺雄
- 「ユーデイット」の彼女……石濱金作
- 戀愛倶樂部
- カナカの小母さん……サトウ・ハチロー
- 美は慾情をKOする……岡本健

秘めたる恋
滿洲の間諜X二十七號……荒垣秀雄
（滿蒙獨立に出役する女間諜！ 果して彼女は××のスパイか？）

いつまでも老いぬお化粧法 グラビヤ誌上指導
（武林文子女史の化粧法秘傳です。お化粧は御婦人にとつては生命です！）

上手な世帯の持ち方

第一特別附録 心配ごとのなき處分法
- ▽愛人から裏切られた場合……
- ▽横戀慕された場合……
- ▽夫に愛人のできた場合……
- ▽子が背きゆく場合……
- ▽嫁と姑と不和になつた場合……
- ▽結婚を強要された場合……
- ▽誤解をうけた場合……
- ▽夫に云はれぬ秘密を持つた場合……
- ▽酒亂の夫を持つた場合……
- ▽經濟に逼迫した場合……

（人に知れぬ心配ごとに、悩み打ちひしがれたあなたの爲に、そのあなたの「心配ごと」の解決に就いて、その心配を如何に處分したらいゝか、ほんとうに親身の心になつて、その處分法を心ゆくまで説いてあります。）

- ▽ブル政黨の欺瞞
- ▽反動化の無産黨
- ▽婦人と平和 ……山川菊榮

交換孃だつた姉の情死 白澤正和
（曾つては情死を嘲つてみた職業婦人の姉は、何故情死するに至つたか？ 弟は涙で語る）

讀切大衆小説 銀猫金猫 村松梢風
（近々五十枚の大衆讀切小説村松梢風氏の力篇は傑作をもつて讀者に興味がある）

懐しいフジヤマとニツポン・ムスメへ……テレジーナ

連載長篇小説
- それを敢てした女 細田民樹
- 情死未遂 宇野千代
- 青空倶樂部 北村小松
- 地下の合唱 下村千秋

新年号懸賞短篇小説豫選入選者發表

- 我が婦人の國際的使命 新渡戸稲造
- 學窓から社會戰線へ 宮島新三郎
- お兄様時代 辰野九紫
- 近松の心中天國（日本文學講座） 木谷蓮吟
- 相撲爭議は何處へ行く 生駒翔
- 貧乏一期・二期・三期 我が落魄の記（氏は如何に貧苦の中を戰ひ經て來たか） 直木三十五
- 銃後に薫る花（はれた戰場の後方で行はれた秘事秘話）
- 女天一坊 松本サエ子（安達内相夫人を騙した女天一坊）
- 陣營夜話（滿蒙の曠野に戰ふ兵士の秘話）
- 平和の母 ☆ジェン・アダムス
- 病床十年の妻は逝く（病臥の妻の愛護に全精力を盡した氏は深い感傷を語る） 大木惇夫

都會の悲歌
職業婦人の成功法
第二特輯附録
- ★道頓堀悲歌 吉行エイスケ
- ★祇園悲歌 徳田戯二
- ★湊川悲歌 赤松月船
- ★本牧悲歌 北林透馬
- ★續淺草悲歌 サトウ・ハチロー

かなしい戀の いれはぐろ
ホンモク娘の かなしさは
忘れかねたる 泪ゆえに
醜びなく夜の 海のをと
ああ ながれぼし

婦人大衆生理小説 結婚から姙娠まで 醫學博士 保坂孝雄
いよく評判になつた實益と興味の大衆醫學小說全女性必讀すべき讀物です

婦人公論病院・今月の獻立 三月の園藝・讀者倶樂部

東京・丸ビル・五階 中央公論社發行 振替東京三一四

即日お買求め下さい 各店賣切れの節は直接本社へ

商業登記公告
[illegible]
井邑支廳

商業登記公告
[illegible]
南原支廳

法人登記公告
[illegible]

法人登記公告
[illegible]
永登浦出張所

法人登記公告
[illegible]
寧越出張所

登記公告
[illegible]
水原支廳

登記公告
[illegible]

[illegible]
昭和七年二月六日登記
京城地方法院

王道政治の光明へ

東北省區の獨立宣言

【奉天十八日發至急報】東北行政委員會は十八日正午左の如く獨立宣言を中外に發表した

宣言 東北に事變發生以來瞬息の間に既に數月を經たり、人民は平和の治を望むの情盛んなること飢渴に食水を求むるに同じ、この更始一新の際に當り愈々復活蘇生の願ひ切なるものあり景惠等は忝けなくも推擧せられ、省區の領袖となる、務を改め新を洗ふ責任は他に嫁す能はず、玆に大計を協議するため一堂に會同せるが、みな曰く『堅固なる團體あるにあらざれば以て全局を謀るに足らず、人民の公意に基くにあらざれば以て新邦を建つるに足らず』と、こゝに於て東北四省を一特別區及蒙古各王侯より一機關を組織し、東北行政委員會と命名したり、本會の設立と共に內外に通電を發しこれより黨國政府と關係を離脫し、東北省區は完全に獨立せり、更に獨立の精神を以て努めて行政の改善を圖るべし、政治は王道に依る事本會の第一使命なり對外政策は門戶開放機會均等主義を以て世界の民族と共に共存共榮を圖る事第二の使命なり、國利民福を圖る事第三の使命なり、景惠等は以上の三大使命を完成するため即ちこの會を造り、我東北各省區の人民のため幸福を求めんとすこれ一面には我東北各種族人民のために幸福を求むるものなり、天日は上に在り、此の宣言を昭鑑さる邦人君子よ、興起して我等を助けよ

東北行政委員會
張景惠
臧式毅
熙洽
馬占山
湯玉麟
呼倫貝爾王 凌陞
哲里木盟王 齊王

わが軍の最後通牒

斷然正義の砲火を切るの已むなきに至る

【上海十八日發至急報】我軍は十八日午後九時文書を以て最後通牒を提出するに決定した

【上海十八日發電】我總領事からの警告と田代少佐の好意的警告に對する支那側の態度は極めて不誠意、頑冥不靈、大勢を解せざる支那側に對し我れは遂に實力に依り行動を開始するの已むなきに至る形勢となつたが、我が軍は最後通牒と共に萬般の準備を整へ、期限切れるを待ち、邦人保護、租界擁護の正義の砲火を切るに決した

交涉決裂か

【上海十八日發電】上海事件平和解決交涉は支那側の不誠意に依り物別れとなつた模樣で、田代少佐は歸還後直ちに重光公使、植田○團長、野村司令長官に支那側との交涉決裂の結果を報告し我が最後的態度を協議した

上海事件上程の聯盟理事會
(1)佐藤帝國代表 (2)セシル英國代表 (3)ドラモンド事務總長 (4)ポンクール佛國代表 (5)顏支那代表

日本の後援を切望す 馬占山語る

【長春十八日發電】奉天における建國會に出席を終へ歸任途中にある馬占山は十八日午後一時四十五分長春着直ちに東支線に乘換へ二時三十分發ハルピンに向つたが左の如く語つた

三千萬民衆の福利增進のため新國家が建設される運びとなり誠に慶びに堪へない。益々協力一致して所期に邁進する決心であるが、之には同情ある日本の後援と民衆の自覺がなくてはならぬ、自分はハルピンで二三日靜養してそれからチチハルに向ふ豫定で省長就任についてはまだはつきりいへぬ

軍の最後通牒前に まづ政治的警告

廿四時間內に租界を脅威せぬ線まで支那軍の撤退を要求す

【上海十八日發至急報】白井副領事は村井總領事に代り今朝九時領事館を出で閘北九時半市政府に吳鐵城を訪問し左の最後通牒を提出したがこの最後通牒は政治的警告であつて、いはゆる我軍の最後の通牒ではない

支那軍は連日租界を砲擊して租界の市民に多大の損害を與へる外市民を脅威すること大である。故に我れは租界を脅威せざる線まで支那軍を撤退することを要求する。少くとも二十四時間以內に撤退を開始し誠意を示すべし、若し支那側がこれに應ぜざる時は我方は租界警備の必要上實力を以て適當の手段に出ることを聲明す

十九路軍の存在は列國にもバチルス

妨害するものは總て擊破する 正義のわが軍强硬

【上海十八日發電】我陸軍の○○○はいよ〳〵近づけるもの〻如く朝來○○團司令部は極度に緊張十八日午前十時半から小野、前原兩少將以下各○隊長等は○○部に參集、最高會議開催中であるが最後通牒に關し我軍首腦部の意向を叩くに『我軍の目標は第十九路軍にあり、十九路軍の存在は上海の治安維持上絕對に許し難いもので、殊に下級武官中には共產黨員もあり、世界列國の敵として擊滅すべきものである。而して若し世界正義に立脚する我軍の行動に關し妨害するものあらば、如何なるものもこれを擊破し世界平和に貢獻すべきである』と頗る强硬なるものがある

容認せざる時は實力で撤退さす

【上海十八日發電】陸戰隊發表＝支那側が我が撤退要求を容れざる時は閘北は勿論、江灣鎭方面に於ても陸海軍は直ちに積極的行動を開始し之を擊退する用意あり、同時に虹口、北四川路その他の邦人居住地區に對しては陸戰隊は速かに適當且つ有効なる手段を講ずべし

理事會の要望は 規約違反の越權行爲

回答するに及ばずと一部では强硬意見

【東京電報】聯盟規約第十條に基づき日本政府の注意を喚起し來つた十六日附の十二ヶ國理事會アッピールに對し、外務省では之に對し愼重審議に當つてゐるが、右アッピールは手續き上甚だしき不備のあることを發見した、即ち一、理事會一致の意見でなく理事國の行動として受取り難い 一、且つ又議長の職權として發せられたものとも受取り難いものであつて、十二ヶ國理事會が十六日支那國理事を除き非公式會合に於て決議したものを恰も理事會の公式の決議の如き形式をとるに至つたもので、之は理事會の正式通牒となり得ないのみならず、規約違反の越權行爲である故に日本政府としては之が回答を發するにしても、右の點に關し理否を明かにせんとするに決定したが、一部では斯る法律的價値なき通牒に對しては回答を發するに及ばず、十二ヶ國理事の越權行爲を糺彈する意思表示のみで可なりとの强硬意見も出てゐる

事態惡化せば更に○○斷行か

諸般の準備既に整ふ

【東京電報】陸軍では上海現下の事態より見て急速完全なる解決を期するには、更に○○の○○を○○する外なしとの見解の下に、既に諸般の準備を整へてゐるが、我最後通牒に對する支那側の態度如何によつては直に閣議に附して○○する事となつた

更に○○を要せぬが

既にその準備は成る 陸相より首相に說明

【東京電報】犬養首相は十八日午前十時荒木陸相の訪問を受け、上海事件に關する報告を受けた後、午後零時半芳澤外相を招き英米側の停戰斡旋狀況を聽取したが、首相と陸相の會見では首相より『上海の現狀解決を遲延せしむる事は極力避けねばならぬが、○○○○ならば急に相當○○を○○して一擧に支那兵を掃蕩し短期間內に時局解決をなしては如何』と提議し、陸相は『現狀では現在○○○○で短期間內解決を圖り得られるが、上海附近には十萬の大兵があつてその向背が明白でなく○○○を要するに至らばこれに應ずる第二段の方途は準備濟みである』と答へた

首相外相協議

【東京電報】犬養首相は十八日午後零時半芳澤外相を官邸に招き荒木陸相と會見の顚末を述べた後上海方面の狀勢及び國際聯盟の態度に伴ふ政府の對策につき重要協議した

吳淞戰線靜穩 わが軍は休養す

【吳淞十八日發電】吳淞戰線は十八日朝來頗る靜穩で我軍は此の機を利用し休息中である。なほ我軍は負傷した支那良民に應急手當を與へ安全地帶に避難させてゐる

松岡氏上海着 重光公使と會見

【上海十八日發電】政府の特派した外交使節松岡洋右氏は十八日午後一時半入港の長崎丸で上海着、直ちに重光公使、村井總領事を總領事館に訪ひ、最近の事情を聽取した後カセイ・ホテルに投宿したが氏は左の如く語る

余は軍の仕事が濟み外交々涉が始まつたら外交のお手傳ひをするため來たのだ。それまでいろ〳〵と觀察研究する心算である

野村司令長官 米國公使會見 我最後通牒の內容を聽取

【上海十八日發電】米公使ジョンソン氏は十八日午前十時半から野村司令長官に面會したき旨電話を以て申込み來つたので長官はこれを承諾した、これは我最後通牒の內容を聽き其の後の我行動につきこれを確めたい爲めらしい、而して英米佛伊の四國は此の最後通牒と並行して斡旋により停戰協定を成立せしめんとなしてゐるもの〻如くであるが、我方は停戰條件の既定方針を一步も讓らず飽くまで所信に邁進する決意を固めてゐる

敵軍盛んに陣地構築 米軍警備區域から材料搬出

【上海十八日發電】吳淞方面の敵は曹山縣西方鎭寨に第七十八師を配備し、數日來堅固な陣地を構築中で、陣地構築に使用するセメントと煉瓦等は共同租界米軍警備區域から、昨日までにトラック三百臺で搬出されたことと判明した

戰火の犧牲

殘留邦人は任意引揚げ

【上海十八日發電】北四川路閘北一帶に殘留する邦人中老幼婦女子は十八日朝九時を期して全部虹口を中心として附近一帶に引揚げる豫定であつたが、狀況に依り全部とせず任意引揚げることとした

悽慘な三井支店の被害

【上海十八日發電】十八日手榴彈を投げつけられた三井物產支店は四川路にあり、入口に命中、正面入口は粉碎されドアーは影形もなくなつた、又地階から四階までの窓硝子は全壞され破片は街上を埋めてゐる。犯人らしき支那人一名は血まみれとなり現場に倒れてゐたため工部局に連行された、工部局は直ちに交通を遮斷し警戒中である、我が總領事館を去る僅一町の地點と發表された

失業工代表三百が騷ぐ

【上海十八日發電】十七日又復失業職工代表三百名が共同租界にある上海市社會局に押寄せ租界內失業工二萬の窮狀を訴へ、米八萬袋、銀八萬元を要求して不穩な形勢を示したので、フランス工部局巡査數百名出動して漸く之を追拂つたが、ます〳〵危險を孕んでゐる

英水兵二名遂に絕命す

【上海十八日發電】十七日朝支那側の砲彈で重傷した英國水兵二名は遂に絕命した、戰死場所は怡和洋行汽船水手號が橫付けしたポンツーン上である

山本大尉昇進

【東京電報】去る十二日吳淞鎭附近の戰闘で戰死した步兵大尉山本虎之介氏は十八日附を以て少佐に任ぜられた

支那調査委員 三月四日上海着

【上海十八日發電】外人側の情報に依れば聯盟の支那調査委員は三月四日プレシデント・クーリッヂ號で上海到着の筈である

○團長と總領事 愈よ支那側に傳達す

【上海十八日發至急報】植田○團長の十九路軍長蔡廷楷宛最後通牒は、高橋少佐より、又村井總領事の吳鐵城宛の同文通告は白井副領事より、十八日午後九時支那側にそれ〴〵送達された

妥協勸說を聞かぬ 蔡廷楷の戰意に 蔣も呆れて暫く傍觀

【上海十八日發電】支那側の確報によれば蔣介石は上海に來らず、蘇州に於て顧維鈞、蔡廷楷、吳鐵城と秘密裡に會見、政府の立場を述べて日本との妥協を勸說したが蔡廷楷は飽くまで對日主戰論を高調して退かぬため蔣もやむを得ず暫時傍觀的態度をとることとなつた

戰闘尚續く 閘北前線一帶で我軍の應戰續く

【上海十八日發電】陸戰隊發表＝本日午前中敵は閘北前線一帶を攻擊したが、我軍には殆んど損害なし。四川公所前方の敵は五十メートルに近付き機關銃、小銃で射擊し正午に及ぶ。我軍も之に應戰中

敵軍增加す 約二萬上海に向ふ

【上海十八日發電】現在上海の周圍に在る支那軍は蔡廷楷の七十八、六十一、六十の三箇師約三萬五千でこの外南市、陸家浜方面に左翼軍が控へてゐる。一兩日來蘇州、宜興方面からは顧祝同の八十八師及び獨立師の約二萬が上海に向け移動してゐる

飛機で偵察

【上海十八日發電】江灣鎭停車場附近の敵は正午頃から林○隊前線を砲擊し○○あるが我軍は之に應ぜず飛行機で敵陣を偵察してゐる

佛國後繼內閣 パンルヴェー氏受諾

【パリ十八日發至急報】フランス下院左翼領袖元首相パンルヴェー氏はヅーメ大統領の要請に依り後繼內閣組織の原則的に受諾した

英蘭銀行 割引步合を一分引下げ

【ロンドン十八日發至急報】英蘭銀行は本日公定割引步合を一分引下げ五分とした

臺灣總督 辭表提出 腹癒せに理由で政府を攻擊

【東京電報】太田臺灣總督は十八日午後四時半犬養首相を訪ひ辭表を提出したが、辭職理由は政府は直屬長官たる台灣總督を無視し總務長官、警務局長を更迭したが、斯くの如きは總督が部下の異動を關知せず、從つてその職責を全うするを得ず、惹いては臺灣統治上惡影響を招くこととなり政府はこの點に於て自己と所見を異にする爲め辭任すと云ふにあり政府としてはこの儘辭表を執奏し難しとして相當考慮することゝなつた

宇垣總督 長湖院を經て忠州を視察す

【忠州にて高橋特派員發】宇垣總督一行は十八日正午利川に到着、晝食をしたゝめた後、養修學校を視察し、長湖院を經て午後三時半忠州郡廳に入り管內狀況を聽取して農學校、彈琴臺等を視察、清光館に投宿した、十九日は安東を經て大邱視察の筈

金的命中は 廿二日深更までに判明

【東京電報】內務省では十八日全國總選擧開票日割を發表したが、これによると投票の翌日一日中に全部の開票を終了する選擧區は東京、京都、大阪、埼玉、群馬、千葉、富山の三府四縣三十五區でこの外に一部開票が七十一區あるが、これは主として市部の開票である、廿二日開票の選擧區は全部に亘るもの六區、一部開票で終了するものの七十一區で、廿二日で全部の開票完了する譯であるから、交通不便な遠隔地の不備のため多少遲延する所あつても廿二日深更までには全國の開票結果が判明する譯である

人

◇松寺竹雄氏（前高等法院檢事長）廿一日朝十時京城驛發退鮮の筈
◇坂西利八郎氏（貴族院議員研究會所屬）十八日夜退城奉天へ
◇花岡太郎子（同）同上
◇[illegible]鮮銀支店課長 十八日着任
◇山田[illegible]課長 十八日滿洲へ
◇山岡孫吉氏（山岡發動機工作所長）▲仲（同京城支店長）歐洲視察へ十八日夜北行
◇[illegible]法學校長 十八日夜歸任
◇下飯坂江原道警察部長 十九日朝退城赴任
◇芳賀全北內務部長 十九日朝十時京城發赴任
◇[illegible]學務局社會課長 廿二日夜七時着任の筈
◇上田外事課事務官 同上

陸軍辭令（東京電報）

下志津飛行學校航空兵少佐 三上喜三 補第二十師團參謀

神宮參拜

總數九五名▲內地人八九名▲朝鮮人六名▲前年度總數九五六名

南山蛙

◇……京城府尹で苦勞したお隣で咸南に良二千石ぶりを見せた松井房治郎さんも、米倉社長の椅子にをさまつて既に一年二ヶ月、最近ではスッカリ『倉庫屋さん』も板について、算盤片手に在庫米の增加にほくそゑんでゐるが、米價はまだ〳〵先高、入庫もまだ〳〵殖えさう、この調子で行けば七、八分の配當もわけはない、と近頃ひとりで悦に入つてゐる。

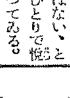

この松井さん、さきごろ倉庫の新築に當つて、これ以上の新築は會社には不利益だが、移出調節といふ國家的使命から、犧牲を拂ふんだ、銀行が米倉金利が安過ぎるなどゝいふのは合點がいかん……と氣焰をあげながらも、算盤をはぢくことは忘れず松井さんもなか〳〵腕に磨けぬやうになつたと專ら評判……

◇……『渡邊』で通り、本町の盛り場として聞えて居る渡邊久吉君が、飾職彫刻部の常連であることは、事新しく紹介する必要もないが、同君最近どうした事か、從來の洋服をすてゝ朝鮮服に着かへて居る、ところが同君は元來朝鮮語をあまり解しない、

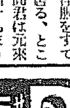

先日も朝鮮服姿で鐘路通りをあるいて居ると、一朝鮮紳士が同君に向つて何事か朝鮮語でやりだした、同君大いに面喰つて『ウリチョウセンマルモーラ』とやつたので、その朝鮮紳士いとも明快な國語で『君は內地人か』と噛んで吐き出したので、同君ギヤフンとまゐつたげな……

肺病全快 無代の試藥の偉効
新聞紙上で知り、福岡縣太宰府町永光園次郎樣からその御惠される名藥「カワウリの肝藥」の試藥を親切な療養上の御指導をうけた私は、當時二期の重患でありましたが試藥から早くも強い全快の一步を踏み出し、僅々二ヶ月足らずで難治の肺病を見事征服いたしました。不思議に思はれる程の偉効に驚喜しつゝ一ヶ月位も服用しましたら熱も咳も痰も盜汗もすつかり除かれ、體力は目に見えて恢復し、今では少しも疲れず健康體になりました。あなたもお惱みの方々はどうか私のこの全快報告に注意され、あなたも同じ全快の喜びなさるやう永光樣にお申込みになれば試藥はどなたにも頒けて下さいます。
山口縣佐波郡防府町下通一七六〇 木村ちく 三十才

最高級 責任附 穀物膨脹機
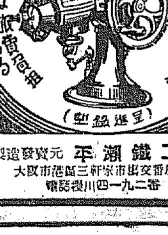
(五分間)
平潮鐵工所

花と植木
植物寫眞百數十八種苗目錄 次第進呈 旭植物園
◇ばら、觀賞植物 ◇仙人掌實生 ◇庭園樹、種子球根 ◇果樹苗 ◇宿根草花
兵庫縣川邊郡山本

新案特許 湊式吸入器 小型携帶用
▼モダーンな携帶至便・使用簡易・能率百パーセントの吸入器で、吸入しやうと思へば單にゴム球を握りさえすれば藥液が忽ち吸入に適した煙霧の狀態になつて出るので一二滴の藥液が數十倍の偉力を發揮して呼吸器の粘膜に作用します。▼小供にも使用簡便・マスク不用▼說明書無代進呈▼器具一揃定價金壹圓五拾錢 送料拾錢 藥液四拾五錢
發賣元 兵庫縣明石市 湊式吸入器製作所
流感の豫防・せきの手當・扁桃腺炎・咽喉カタル・喘息・鼻病等の最新治療器が出現しました

小資本 有利事業
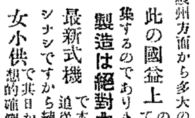
專屬製造家募集 絕對ウッシナシ特許機に依る
軍手事業 は現今の不況を救ふ唯一の仕事で副業又は專業で最も確實なる事業である事は季節を不問需要の最も多き日用品であり最近では弊店が率先輸出の途を拓き米國及滿州方面から多大の注文を引受けて居ます 此の國益上の仕事を地方の副業で生產して行く爲めに專屬製造家を募集するのであります
製造は絕對ウッシナシ
最新式機で本機ですさ他の所謂特許機の追從を許さゝるもので絕對ウッシナシですから練習を要せずして女小供で其日から多大の收入が見られる理想的確實なる事業であります特に地方青年團處女會としても是非御研究が願い度いのです特に優遇致します（詳細御照會を乞ふ案內書進呈）
大阪市上福島北三丁目九 千成印軍手製造輸出業 豐國洋行軍手部

廣告用小型鏡
マッチ廣告やビラはもう時代遅れです。その廣告効果はごく短期間で當店發賣の廣告用鏡は御注文によつて廣告を圖案化したり、又商店名を入れるものであり、又自由の色を使ひますから美しさから云つても丈夫で感じのよいものです。紳士にも婦人にも男女學生にも萬人向きの廣告物です。御値段もごく安く三百個から五百個迄は一個に付五錢です、それ以上は割引致します。製品は一打毎にきれいな箱に入れて御送りします、如何なる御商賣にも向きますから是非一度御使ひ下さい。見本は切手十五錢封入して下されば直ぐ御送りします
大阪市北區堀川町二四 伊坪商店

脊髓病 神經痛 リウマチス 骨膜炎 專門名藥療法

手足しびれ、骨筋痛み痺れ、腰、背筋、肘、膝、關節の痛み半身不隨、足腰引つり立たず、步行困難、脊中の大骨高くなる、骨クサリ膿の出る、排尿困難等の人々に內服して効能のある名藥をお知らせし多くの人が內服實驗して其の効能に大喜びです、すぐ御照會あれ。
無代進呈『タダデアゲマス』この廣告切拔新聞名記入の上申込めば安全自宅療法書を無代進呈します
○兵庫縣明石市中町 大平堂營 醫藥本家

りん病 カンソ ヨコネ
博多石川家傳根切藥 胃腸障害酒肉類の食禁無く男女急性慢性りん病ウミ痛みを去りヨコネは切らずに治す難病者は照會あれ無料知らす
根切藥配給所

社說
滿蒙新國家生まる

東北四省と蒙古を加へたる各省の歸響を依つて、滿蒙新國家は昨十八日を以て成立した。斯して東亞永遠の平和を確保すべき基礎は出來たのである。昨年九月十八日滿洲事變の勃發より約五ヶ月を經て新國家の成立を見たといふことは、之を無意味にみてはならぬ。生るべくして生れたとはいへ、そこに東北三千萬民衆の『人の和』が働いてゐる。日月を閲すること半歳、その間國際聯盟の干渉あり、上海事件の勃發、北滿の事端、決して順調ではなかつた。かゝる空氣の中にあつて新國家樹立を待望するのは相當の覺悟が必要であつて、新國家組織の主要人物と目せらるゝ人々の勇斷を讃ふるのである。今にして思へば悔いらるゝのである、今日改めて回顧すれば、六ヶ月の月日は長いやうで長くない。大地を劃む時からいへば一瞬間にしか過ぎない。この一瞬間の中にこの大工作を敢行し完成したのは大成功と謂はねばならぬ。

◇

發表された建國宣言をみるに、（一）舊軍閥を打倒して王道政治を行ふ（二）機會均等、門戸開放（三）民族協和主義に則つて安寧秩序の維持を期す、の三大原則を掲げ、その組織大要は執政の下に立法、國務、監察の三院制度として民政、外交、軍政、財政、交通、實業等の各項を夫々管掌せしむる事と成つてゐる。而して三院の他に行政委員會が一時的のものか或は常設的のものか詳らかでないが、何れにせよ、新國家の指導機關として存在するものと思はれる。國民政府と國民黨の關係の如く、政府の上に在つて又或る時はその下に在つて、微妙な實權としての機能を發揮するであらう。

◇

新國家は執政を元首とする明かなる共和政體であつて〇〇〇を擁立して王道政治を行ふといふ大旆を掲げてゐる。この點新國家機構の上に留心の跡が覗はれる。一方に〇〇〇の執政に對しては宮廷なる存在として之を排斥してゐるものがないでもないが、今日の時局は、その手段方法を考へるよりも先づ目的を達する事が緊要である、目的物を先づ把握する事が必要である。故に新國家の元首が何者であるにもせよ之を大問題とする必要はない、その爲めに新國家の經濟的人格と否ふか又は勢力的なるものに反動の影響を及ぼすならいいとも、〇〇〇の元首が直ちに左樣な影響を及ぼすとも考へられぬから、稍すに時日を以てせよである。

◇

幾多の苦難と、幾多の難關を經て新國家は形容を整へた、取敢ず形だけは出來上つたのである、之より東北四省に瀰漫せる三千萬民衆の期待せらるべきものであつて、問題は今後にかゝるといはなければならぬ。東北民衆の期待に動きかけるのはこれからである。嚢に新國家は出來上るには出來上つたが未だ徒のものとも、山のものとも判らぬ。さう考へてかゝるの不化の際の正しい觀方ではないかと思ふ。

新國家が掲げてゐる所の三大政綱にせよ、或は民政、外交、財政にせよ、その一つを完成し遂行する事は容易の業ではないのである。然るにその當下五十餘縣の中各省縣を殺收人を省政府に納付してゐる際は政無と言つてよい現狀である。此の現實を認識してかゝらなければ幻滅の悲哀が大きいであらう。農開直は無制で、一層改善を抱らますやうな點に依つて懐中を膨らますやうでは、其處から新國家破綻の兆が生ずるかも判らぬ。不吉な豫想の樣であるがこの途を經過してかゝらねばならぬ、要するに新國家の成長に對して東北四省の首腦者は勿論、之を關係し之を育くむ周圍のより一層の戒心を望んでやまぬ。

道制實施
愈明年四月の改選期に際し施行される模樣
地方制度改正の完成を見ん

昭和五年十二月一日發布された朝鮮地方制度改正中府制、邑面制は昨年四月一日より實施されたが、道制は同じく發布を見たのみで施行は府制、邑面制の成績如何によつて其の期日を決定さるべく保留されてゐたが、その施行には最早や府制、邑面制の施行結果によつて支障なき狀態にあるので明年四月の道評議員の改選期に際して施行される模樣である、道制施行の結果道會議員が選出され今までの諮問機關が決議機關となるわけでこゝに朝鮮地方制度の第一次改正の完成を見地方自治の上に大きな足跡を印することゝなつた

在滿朝鮮農民の
指導方針を
殖産局が實際研究に石塚技師等を渡滿さす

本府殖産局農務課の石塚技師は黑石、井上兩技手を帶同して二十日夜京城出發在滿朝鮮人農民の現狀を視察し來月十二日歸任の豫定であるが、その主なる目的は滿蒙新國家出現に際して朝鮮人農民の歸農問題即ち原住地で臨耕に從事せしむるために如何なる方策を採るべきか、更に將來の營農問題につき充分の研究をなすためで今まで外務の關係資料の深い農業方面の視察員が行つて居らず今度の石塚技師が最初で視察の結果によつて殖産局の在滿農民の指導方針も決定するものと見られてゐる、因に視察箇所は左の如くである

奉天、大連、鄭家屯、四平街、長春、ハルビン、吉林、敦化、海龍、撫順

電氣府營
代案に對する新業令の作用
如何に處理するか各方面に注目さる

十七日公布せられた朝鮮電氣事業令は、朝鮮における斯業の一大法令であり斯業發展上の一大礎石をなすものであるが、時恰も京城府においては電氣府營の代案が作製せられ目下總督府に提出せられてゐる、しかし業令發布の今日以後はすべて新業令がこの種の問題を一切處理することゝなるので、府營代案に對する新業令の作用如何は各方面において注目されてゐる、勿論、果して新業令が如何に代案を處理するかは、いよ〳〵その實施後でなければ分明せぬが、すくなくとも代案が、その時期までに出来るであらうことは想像に難くはない、これに對して京城府上府尹は次のごとく語つてゐる

朝鮮電氣事業令が制令として發布された

馬占山は新國家建設會議に出席のため十六日午後一時奉天着の我が航空機にて（上）張景惠、熙洽（中）馬占山、臧式毅（下）等の要人に迎へられた、參謀長、駒井、東鐵護路軍總司令官等の人々も出迎へた（馬占山は右ヨリ二人目）

馬占山統一會議のため入奉

![足跡をさぐる]

新朝鮮の建設途上
表と裏に踊る人々（6）
當時紛糾の國交を處理したる華やかな外交官の群像を描く

韓國末期に華やかな足跡を殘した人々の中で最も名聲ある人を搜すると隨分ある。が、この文は有名人の有名事を記すのが本意でないから斷じて止るが、當時の紛糾せる國交を處理した外交官の種々な群像を描いて對外交の一齣としての結構、對國際關係外交官にイザコザの絕えない今日と對照してみよう

◇

日清戰役前後から約十年間にわたる外交官の出入は先ず日清戰役の生んだ人である、井上馨公使は七度更迭され、しかもその代る毎にクーデターがあつたのは當時の韓國政界が如何に動搖し、國際關係外交が如何にくつたか想像されやう、まづ最初の次の大鳥圭介氏（總府の前任で會の政府は躍へされる事變に直面しの中に去り、三浦梧樓公使は閔妃事件で閔妃の殺害化した時代に漂浮した韓が出し出した國際發露件の直接行動に關與して退き、名外務官であつた小村壽太郎氏の時代には韓國親日政治家の大立物金宏集氏らの暗殺された國士ロシア公使館避動の大事件に最も憂慮した一人であり、つゞいて全權を荷った原敬氏は國士選舶中のわが國からけた稀度の暗影裡に周々として銃聲各所に起る朝鮮に東洋西進した力者であつた最後の加藤增雄氏は韓國帝國を內外に宣揚したとき公使館の南乎獨立黨たるテロ團が進出爆彈を跳且投げ放火、暗殺と暴行猛獸をほしいまゝにした暗黑時代の當面者であつたのだ

◇

フットライトを浴びてわが舞をうたい踊るのも瞬時、忽ち舞臺は暗轉する—その頃のめぐるましい韓國の情勢にあつたわが機會を擁護するには外交官の努力は一通りのものでなかつた、林權助男は公使として存在した時代（三十二年卷）あの元氣にまかせて韓國外交で押てゐたところ遣はれて日本に亡命してゐた時の大院君韓國宮氏が韓國に關するに際し韓國々王と殺さんことを條件として約束したにかゝはらず安氏が故國の土を踏むや逮捕されて處刑に遭した事件は日本を侮るものとして當時京釜鐵道敷設のため來韓してゐた大江卓氏まで恐れし、危ぶく國交斷絕まで立ち至らんとしたものであつた

◇

同じくその頃のちわが社の社長たりし秋月左都夫男氏もある京城領事秋月左都夫男氏が朝鮮の人參の密買に關し兩國の條約によつて日本人は韓國人に物品を賣ることは出來ても買ふことは出來ないのに一策を案じ、暗密裡に韓國商人と賣買契約をなし人參は輸出された形式をとつたので、折角獨賣制度で宮中の特別專業となつてゐる朝鮮人參も京城から鐵路揷入して開城に繰り込むわが商人の手によつて細かい人參が掘り返される騷動を起し、不法行爲として交涉に來る韓國要人に秋月さんはいゝ加減なことをいつてウヤムヤに葬り、外國商人のつけ入る余地をなくしたこともあつた

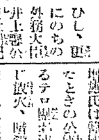

井上馨侯

林權助男

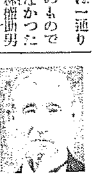

秋月左都夫男氏

安永事務官
關東廳課長に就任

本府事務官から關東廳事務官に轉出した安永登氏は關東廳地方課長に就任に內定二十五日家族同伴赴任すると

因に同氏は平壤事件後平南警察部長から本府に逆戻りし今度の異動で一陽來復の春が見舞つたわけである

噴泉
公會堂の催物は均一料金にせよ

公會堂の色々の催し物に對し無料の場合は別段問題はないが、有料の場合に一寸主催者に云ひ分がある。尤も、公會堂は劇場として建てたものではないから、劇場につける注文をそのまゝ注文するわけではないが、劇場でないだけに改めて貰ふのも難かしい問題ではない。といふのは、公會堂を使用してある有料の催し物があつた場合、主催者は一等、二等、三等券を發賣し、かなり料金に差のある切符を賣つておきながら、場內の設備の不完全や取締の不十分なために、三等の切符で一等にもぐり込んだり、折角一等の切符を持ちながら前の方は早くつまつて仕方がならぬ、已むを得ず三等にをさまらねばならぬ事がしば〳〵ある。早いもの勝ちである。設備の不完全なために十分な取締りをするのは難かしくもあらう、また職人を監視するやうな眼でみるのも主催者としては出來ぬ譯だらう。見られる方でもこれでは氣持が惡い。そこで私はいつその事等級をつけない均一料金でみせるやうにしたらどんなものかと思ふ。特別階級意識排除の意味でいふんぢやない、早いもの勝ちでも仕方のない公會堂だとすれば均一料金で一向差支はないはずだ、等級をつけるのも少し設備の整つたところでないと面白くなく、つい時の主催者に不平がいひたくもなるのだ（三郎）

京城の發展振り
逐年增加する戶數
人口が如實に示す

大京城の發展ぶりは逐年增加して行く戶數、人口數の上に如實に示されてゐるが、昭和六年末に於ける府の全戶數は七萬七千七百一戶、人口三十六萬五千四百三十二人で此內男は十八萬六千四百四十七人女十七萬八千九百八十五人で更に詳かに區分すると次の如くなる

內地人二萬四千四百九十七戶、十萬三千三百二十六人內男五萬九百二十五人女四萬九千三百八十八人▲朝鮮人五萬三千四百九戶二十六萬一千三百二十二人內男十三萬二千三百十五人女十二萬八千九百二十七人▲支那人六百二十八戶、三千三百二十八人、內男二千九百七十五人、女四百四十五人▲其他の外國人百四十七戶四百九十七人內男二百五十二人女二百四十五人

因昭和二年度以降同五年に至る戶數、人口數を示すと次の如くなる

昭和二年＝七萬二百八十八戶、三十一萬五千六人▲三年＝七萬一千八百三十一萬一千二百八人▲四年＝七萬四千四百四十八人▲五年＝七萬一千二百八戶三十一萬四千三百九十七人

◇株　式◇
大株短期引跡
大新　七十七圓八（五十錢高）
鐘新　九十六圓八（五十錢高）
日產　四十二圓七（十錢高）
東新　百六十六圓三（一圓十錢高）

◇期　米◇
各地期米後場止
下關二五、〇二▲名古屋二五、六二▲金澤二三、二九▲熊本二三、四九▲大阪威氣配井九錢（一錢高）
▲五年＝七萬四千九百九戶、三十五萬五千四百二十六人

全鮮各道の評議會開催日程

全鮮各道の評議會は忠南道は一月二十日より、平安南道は二月十日より開催され既に終了したが、京畿道及び全羅南道は三月上旬より開催される筈で、その他の各道の開催決定日程は次の如くである

忠北は二月二十三日より七日間▲全北は二月廿七日より十日間▲慶南は二月二十八日より八日間▲黃海は三月一日より八日間▲平北は二月二十七日より八日間▲江原は二月二十日より七日間▲咸南は江原と同日▲咸北は二月二十七日より七日間

京城府尹勅任案
行整て保留されたが四月早々愈實現か

京城府尹の勅任案に關ふ官制改正案は既に法制局の審議を了へたが、緊縮の行政整理に引掛りその發布を保留されてゐた所、行政整理も此の三月で一段落となるので、新年度の四月早々發布される模樣で此の結果現井上府尹の昇格となるか或は之に伴ふ人事異動が行はれる筈であるが、更に今此の改正案によつて朝鮮始めての勅任官の府尹が生れるわけである

朝鮮特殊の犯罪
強盜犯が減少
智能犯は益々巧妙
京畿道の犯罪統計

京畿道內における各種の犯罪は、大體逐年增加の趨向を辿り、殊に詐欺犯は近來益々智能的傾向を帶びて、その手段方法も次第に巧妙大膽になりつゝある、たゞ朝鮮の特殊犯罪の一である強盜犯が減少しつゝあるのは注目に値する、強盜犯は昭和三年度以降『モルヒネ』中毒者の治療及密賣の檢擧に力を注いだ結果一時減少を見たが、深刻なる不景氣の爲め最近は再び增加の傾向にある。因みに昭和六年度中と昭和五年度中との犯罪發生數檢擧數は左の如くである

	昭和五年度 發生	昭和五年度 檢擧	六年度 發生	六年度 檢擧
▲殺人	[illegible]	[illegible]	[illegible]	[illegible]
▲傷害致死	[illegible]	[illegible]	[illegible]	[illegible]
▲放火	[illegible]	[illegible]	[illegible]	[illegible]
▲強盜	[illegible]	[illegible]	[illegible]	[illegible]
▲竊盜	[illegible]	[illegible]	[illegible]	[illegible]
▲橫領	[illegible]	[illegible]	[illegible]	[illegible]
▲詐欺	[illegible]	[illegible]	[illegible]	[illegible]
▲其他犯罪	[illegible]	[illegible]	[illegible]	[illegible]
▲計	[illegible]	[illegible]	[illegible]	[illegible]
▲特別法犯	[illegible]	[illegible]	[illegible]	[illegible]
▲總計	[illegible]	[illegible]	[illegible]	[illegible]

牛島內務局長
北鮮及間島視察

牛島內務局長は咸北及び間島方面視察のため十七日夜京城を出發、二十九日歸任の豫定であるが、咸北では先づ雄基、清津等の吉會線終端港候補地を詳細に視察し、間島では新國家出現に際して同方面の重要視察を行ふはづである

大同荷物取扱所

平壤南門通にあつた平壤荷物取扱所は二月二十日から里門里に移轉し大同荷物取扱所と改稱する

遞信局辭令

陞敍高等官三等　航空官　佐藤求巳

第三回化學工業博覽會最高名譽賞受領

一家に一個　齒を健かに口中を爽かにする
◎ミツワ煉齒磨

齒と口の健康第一

脂臭く無く、苦味無く、味良く匂が快いから使用後すぐと玉露の茶を飲んでも、些しも其茶の微妙な香味に障りません。

ミツワ煉齒磨は、齒を淸らかにし、齒齦を斂め、口中の糜爛を防ぎ、口腔の防腐、消毒、及び制酸の效力を有し、齲齒の豫防に效があります。

◇舶來品と比較御試用の上その優秀さをお味ひ下さい

德用大形（七十瓦入）一箇金二十錢
携帶用中形チューブ入一箇金十錢

◎ミツワ石鹼本舖　東京　丸見屋商店

●頭痛はノーシン……一服で充分です●

頰は　ほんのり
微笑は　ほがらか！
御園ほほ紅

鏡のついた　新容器
モダン味溢るゝオレンヂ色
健康色そのもの　サンゴ色
各金四十錢

A—6

天下を動かす大雄辯!!
ひそかに一錠
トツカピン

フアゴール
新藥　肺結核

東京帝國大學教授
醫學博士　高橋順太郎先生
藥學博士　下山順一郎先生　協力創製

本劑の奏效顯著なる事は二十餘年幾多實驗家の業蹟に徵しても明なり。肺結核患者の持藥として服用せしむるに盜汗及喀痰の量を輕減し、結核菌の出現を減少させ食慾榮養を亢進せしめ、體重を增加し漸次病症を輕快治癒せしむ。

適應症　肺結核、肺炎、肺尖加答兒、肋膜炎、

▼粉末錠劑の二種あり
▼各地藥店にて販賣す

實驗成績集進呈す
一手販賣元　東京市日本橋區本町　友田合資會社
（三共株式會社製造）

於第二回全鮮酒類品評會優等賞受領

鮮內第一酒
品質第一酒
賣行第一酒

釀造元　仁川　京城　增田屋商店

ひふ病
徹底的治療藥
小林タムシチンキ

強力な滲透性殺菌力は深部の黴菌をも直に撲滅しジク〳〵にタヾレた皮膚の分泌を制し早く乾かし患部を縮少しイタミ、カユミをスグ止める
新陳代謝作用によりわるい表皮はキレイに剝け新しい健皮がメキ〳〵再生し眞極且つ合理的に短時日の間に快治する
無色の水劑でベタつかず塗布して極めて爽快なり

適應症
たむし　いんきん　水虫　かゆがり　はたけ　ひぜん　皮膚諸病

定價　三十錢　五十錢　一圓
各藥店ニアリ

大阪市西區京町堀　名古屋市中區小鍛冶町　株式會社　小林大藥房

北部版

運賃を低減し 世界的に活躍する
一般魚類の特定割引で 水産王國咸北動く

【清津】水産王國咸北の魚類は九州まで南鮮、内地、外國に向け輸移出されてゐるが、運賃は昨秋より、鯟の特定線路運賃割引が實施されてゐるだけで他の鮮魚、乾魚、鹽魚等は一切

割引の特典 に浴せず、これでは從業者が如何に世界的活躍に活路を希望しても肝心の運賃高に禍されて大した期待も出來ないので、さきに朝鮮水産會では咸北の意向を體して第十回總會で鐵道運賃低減方の建議案を可決し全面的運動を開始したが咸北水産會ではこれと相俟ち咸北の特産たる鰯、鯖、鰊、秋刀魚などの水産品で或る一定の期間内に大量輸送を行ふものをその期間内の割引をなさしむべく、目下水産各團より鮮内外鮮あて搬出した最近の漁期別に數量、運送狀況を調査中で、之が取纏め終了次第

朝鮮水産會 に報告し、咸北水産會と朝鮮水産會と呼應して運賃低減の大運動を開始することとなつた、何しろ魚で飯を食ふ咸北のことゝて成行を一般に注視してゐる

氷點下二十八度
この冬の最低記録 清津地方の酷寒

【清津】十五日深夜から名物の北風が吹き募り、鋼鐵りの空は粉雪を降らせてこれに伴奏したので、氣温俄かに下降し十六日に至りこの風勢は猛烈となり、午前六時清津水道水源地(輸城川畔)の測定では零下二十八度といふ本冬季初めての酷寒で、今までの暖氣にスッカリ好い氣に成りかけた市民も一ッ時にちゞみ上り目ばかり出して小走りに往來してゐる。まさに節運の逆戻りのやうである

農民は嘆息
春川も寒い

【春川】春日和つゞきの春川に十五日夜から十六日にかけて突如零下十度余りの酷寒來襲、同日夜に至るもなほ吹きまくる寒風やまず嚴冬への逆戻りを思はせた、この寒氣は萌え出る麥類の發育に非常に害があると農家は嘆息してゐる

水道管の破裂續出
安義地方酷寒

【安東縣】今冬の氣候は未曾有の暖かさで新義州測候所でも種々研究した結果滿洲高氣壓によつて暖氣が氣流を亂した結果と見られると破裂した位であるが夜明けて立春早々から氣候は急に逆轉し三寒四温などは何處へやら毎日零下十三度から同十五六度といふ酷寒續きで道路地表を割いて一時解氷に向かつてゐた輸城川は更に凍結しつゝあるといふ有様を呈し全くといふよりは本格的の嚴冬である新義州測候所では

高氣壓が蒙古に七八〇粍を示し從方の配置にあり七四〇粍の低氣壓が日本海東部にあるので内地方面は中國一部を除く外强風雨雪激しいが滿鮮は好晴ではあるがこの寒さは當分續く

と語つてゐるなほこの酷寒のため汽車は機關車の凍汽及レールの凍結に因つて遲れ勝ちであり安新補地の水道栓の破裂續出してゐる

無盡業者大會
五月新義州で開く

【新義州】朝鮮無盡協會は來る五月新義州で全鮮無盡業者大會を開くことに決し新義州の平安無盡會社でその下準備を進めてゐるが出席者は總督府當局および關係者百餘名に上る見込みであると

力行會の羅津農場
失敗に終る

【雄基】拓務省から補助金をうけて日本力行會で經營してゐる新安面熙柱洞の約四百町步の羅津農場は海拔三百米の高地で交通不便のため移民成績甚だ思はしからず今年は開墾を中止することになり又現在數名の留守人も本月末引揚げる模樣で事實上事業中止となる譯である

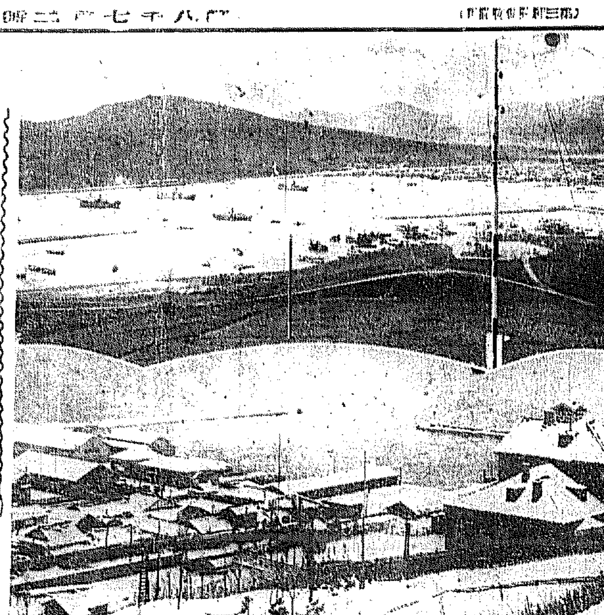

終端港は何處へ——雄基(上)と清津港

汽動車で怪我

【咸興】咸興府雲興里杜仁援(三)は十六日午後六時二十五分咸興驛構内鐵道通行中汽動車に跳ねとばされ左大腿骨を折り道立咸興醫院で左側切斷手術をうけた。生命別條ない

清津府七年豫算
歳入不足一萬六千圓 穴埋めに頭痛鉢卷

【清津】七年度豫算府會は二十日頃招集の豫定を瀧藤内務主任鋭意引締りの爲幾らか遲れる模樣だが原案は十六日前田府尹の手許で最後的の査定を了つた、未だ公表されないが、六年度より府債の償還額が一萬圓多くなつてゐるのと、道當局の節約通牒に從つて極力緊縮方針に則つたので六年度の歳入出二十八萬六千七百四圓に比し約六千圓の節減を見る模樣で、大體

▲歳入經常部一七三、〇〇〇圓同臨時部一〇七、〇〇〇圓計二八〇、〇〇〇圓

▲歳入經常部一一八、〇〇〇圓臨時部一八二、〇〇〇圓計二八〇、〇〇〇圓

となり、府債償還の一萬圓と、緊縮の六千圓合はせて一萬六千圓の財源を捻出せねばならず、新府尹が此の難關を如何に切り拔けるか——興味をもつてみられてゐる

城津支廳 復活決議
市民大會開く

【城津】法院支廳久しきに亘る熱烈な阻止運動も空しくいよく十五日より閉鎖されてしまつた、同日本願寺で市民大會を開催運動の經過報告と今後の對策を協議したがあらゆる市民は會場に溢れた夏目會長を座長に推し鄭原氏より運動經過を報告次で夏目氏より本府並に拓務省に陳情せる顚末を詳細報告して有志の意見發表につり北川三策、吉福和、木間宏吉、韓劍基、水橋終、金張鎬、岸本吉平、權烈、山下潔太郎の諸氏交々熱辯を振ひ左の決議を滿場一致で可決した

決議 城津法院支廳の事務停止は地方の實情に即せざる措置にして關係地方民十萬民の忍ぶ能はざる苦痛たり依て速に之が復活を期す

右決議す

海州の遺蹟と古藝術
由緒をほこる神光寺(六)
白井源平(寄)

普光明殿 神光寺諸建築中最も傑出し、全鮮を通じて優秀な木造建築の一である前殿は入母屋三間三面、本瓦葺、圓柱はエンタシス曲線を有し、二手先斗組とともに木割等雄大で快心の作である。組物は一手先毎に尾垂木即ち支那建築に所謂『昂嘴』、鮮語の牛舌を出してゐるが一般にみる様く甚だしく彎曲したものと異り厚くして僅少のカーヴを示し羅王寺應眞殿の舌狀尾垂を偲ばせる。拱は二輪で、飛鷹垂は方、地垂は圓で共端に花形を描く、本殿の前屋には菱形の交叉點に釣り下げ其他の花形を取りつけ優美な支輪を作り肘間に高く普光明殿の額を掲げる

× ×

この本殿の前に附屬した楼形の前殿(假に前楼と名づける)朝鮮人の間には鐘閣といはれてゐるは方柱を立て朝鮮には珍らしい鞍子脊小屋組の構造で其屋根裏は特種の意匠に成る格天井を架してゐる。即ち格線にて形の間に魚形を配し、各格線の交叉點即所謂『辻』には鬼面、花形、車輪紋を描いた圓、角、菱形の小板を取りつけ、其下に天井一面に雲龍を描き、魚二尾を配してゐる。此前殿は本殿に對し甚しき後退のもので其通の若鞍捕肘木を有する點から見て明眞殿建造の際に附加されたものに相違ないと考へられる。此前楼の軒廻、裝飾は邑内芙蓉堂と同樣で僅かに趣異のものであるから詳說を省く

× ×

さて此前楼に用ひられた鞍子脊小屋組は支那には往々見受けるものであるが朝鮮殊に此地方では始めて發見したのである。即ち梁の上に西洋建築に所謂『夫婦束』といはれる二本の束を立てゝ上に二本の棟木を架したもので屋頂が平になつてゐるのである

× ×

なほ前楼に四個、本殿内に四個の支那にも珍らしい垂花裝飾八個、それもすつかり朝鮮化して場所的効果を十分に發揮したものを發見したのは十三回も往復調査した勞苦を償つて餘り有るもので碣苦も稀にした。垂花裝飾は文字の示す如く花形を釣り下げたもので奉天宮殿垂花門のものは頗る強で普光明殿のは實質の如く仰蓮に作られ前楼では例の格天井に於て平と妻と隅の三方面より斜に登る三本の格緣と二本の棟木の會合點を裝飾的に處置するために釣り下げ本殿内にては開具と平具間の組物と平と妻に配せた組物との會合點に配した龍の彫刻との會合點を裝飾したことは奉天垂花門の有つても無くても濟むやうに唯ブラリ釣り下げたものに比して裝飾價が適に優越してゐる

× ×

唯垂花として奉天のは入念に施工され題簡味が豐かであるのに茲のは甚だ簡單の手法であるのを遺憾とする。上掲寫眞は前楼内の格天井と垂花裝飾を示し併せて子鞍脊小屋組を理解し得るものである

惡性流感
平壤に猖獗

【平壤】平壤府内に猖獗を振ひつゝある惡性流感は容易に終熄せず十六日現在府内專門學校以下の各學校生徒、兒童合計一萬七千百廿九名中同日の缺席者は千百五十一名に及び内一番多いのは若松小學校の二百三十七名で山手小學校の百五十六名、光成高普の四十六名、館路普校の四十七名、大同學院の四十三名、明倫女子普の四十二名、平壤高女の四十名等である而して既に全快したもの及び輕症の者もあり總數はその數倍に上らんと傳へらる

告訴人を襲ひ 四名に傷害
一味十一名を檢擧 —通川の暴行沙汰—

【通川】江原道通川郡碧養面南泗里農業池大成(五)假名外三名は昨年春、部落の共同耕作基金五十圓を同基金管理者金炳得、崔鳳基より借用したが、その後一向返濟せぬため、右管理者等はしびれを切らし、その筋に返濟請求訴訟を元山支廳へ提起した所、債務者等はこれに憤慨し、去る十二日夜同里七名の應援を得て右管理者等を襲撃、三角棒で毆打するなどさんざん暴行を働きこれを阻止しようとした關係人等四名に重輕傷を負はせた。所轄通川署ではその一味十一名を檢擧、取調べの上十一日元山檢事局へ送致した

平壤醫講の研究發表

【平壤】醫學講習所ではこのほど平壤醫事研究會を組織した廿日午後二時半から同所講堂で左の如く醫事研究發表を行ふと

定期件四肢癩痺の一例、除澁窩代志▲慢性淋巴性白血病(標本供覽)佐藤一雄▲子宮筋腫と誤り易き子宮内膜、細胞腫及肉腫(標本供覽)國代周二藏口政次郎、金鍾玉▲『ヒドロネフローゼ』の一例、八子鍵治▲『スケート』に因る外傷に就て小林隆美▲所謂雜體路外性疾患の病理概說、和氣巖

平北道議補選

【新義州】平北寧邊郡の道評議員補缺選擧は十六日開票の結果康基源氏が九十四票、車弘均氏が八十七票で當選したが康氏は選擧違反により失格したためやり直した選擧であるが從來第二位の當選者が任命された例がないのでこの任命は興味を惹いてゐる

出動の勢揃ひ 朝鮮派遣警官隊

白癬を癩病だと感違ひ
缺席兒童百數十名を出す 飛んだ學校ナンセンス

【平壤】平安南道大同郡秋乙美面大同公立普通學校では同校兒童四百四十九名中去る十二日突如二十五名の缺席者が出で續々增加して十五日には九十名、十六日には百三十五名、十七日には百四十三名の缺席兒童を出したので學校當局では大騷ぎして原因を調査した處同校訓導の子供二名と外二名の兒童が白癬病に罹つてゐるのを癩病だと誤解してみたものと判り學校當局、駐在所員、公醫等は協力して戸別訪問其他の方法で登校するやう說き廻つてゐる

壯烈な攻防戰
飛行隊も參加した 京義線の警備演習

【平壤】平壤步兵七十七聯隊留守隊の鐵道綜合警備演習は十六日午前九時から兩部隊警備隊長統監のもとに京義線沿線で同隊員の各係及び驛員並に沿線各驛在員參加し敵軍が鐵道を爆破し大同江驛方面へ殺到したといふ想定のもとに行はれ壯烈を極め十七日拂曉には大同江鐵橋附近で彼我兩軍大衝突し平壤飛行隊の八八式偵察機は敵軍の頭上に爆彈を投下して步兵軍を援助敵軍を全滅せしめ午前九時半全く演習を終つたこれが狀況觀察のため來壤した林軍司令官は十六日夕刻來壤鐵道ホテルに一泊十六日夜演習を觀戰し十七日午後二時半平壤驛發列車で歸城した

兼二浦の演藝大會

【兼二浦】十五日開催のはずであつた素人演藝大會は準備の都合で二十日に延期、藝題は左の通り

初日二十日 更伊藝庄正宗二塲、先代萩三塲、喜劇模菜類り一塲、二日目阿波の鳴戸一塲、御所櫻鋏鏑上使一塲、喜劇萱原息子三塲

鴨江の採氷
七十萬貫位

【新義州】一時禁止せられた鴨綠江の採氷はその後許可されたので昨今盛に採氷しつゝあるが鮮外の部分を備りとると除けば僅に四、五寸よりなく日間餘多きため溶解步合も約五割と見られてゐる採氷業者は例年通り約七十萬貫は採取し得るからうと見てゐる値段の高騰は免れぬが價額になるやうなことはあるまいと

江陵の窮民救濟
約四百戸に 食糧配給

【江陵】飢饉線を彷徨する江陵郡内の救濟を要する窮民は四百戸約二千余人で郡當局ではすでに緊急十俵大豆五十俵を購入それぞれ配給中であるが一戸當り五升で十五日分の糧食として給與し第二次配給は月末頃配給の豫定である

宵の街に辻强盜
拳銃で脅迫 安東物騷

【安東縣】滿鐵社員夫人木村シゲヨ(二)は十五日午後六時半頃安東高等女學校正門附近を散會に向つて通行中突然二人組の支那人辻强盜が現はれ拳銃を突つけて金を出せと脅迫し現金一圓を强奪逃走した犯人については安東署に於て嚴探中であるが未だ逮捕に至らない同署應援警官を加へて嚴戒中にある安東の附屬地内においてしかも宵の口のピストル强盜事件は今回が初めてなので市内は夜間婦人の外出を警戒してゐる

スキー大會 元山の選手

【元山】二十一日三防スキー場で擧行さるゝ本社及び鐵道局主催の朝鮮スキー大會に元山からも選手を送ることに十六日夜の元山スキー倶樂部役員會で決定した右大會へ出場の選手はリレーに小松、武藤、坂根、礪地、江原、十八キロ及び八キロ青年滑降に小松、江原、武藤、植田、坂根、(以上スキー倶樂部)元中よりリレーに齋藤、弘津、任、國田、個人競走に楊口兄弟、外廿名である

楊口に强盜

【兵川】江原道楊口郡東面八郎里農業安信浩方に一人の覆面强盜押し入り、短刀で金百圓を出せと脅迫したが遂げられず現金五圓を强奪して何れへか逃走した、目下犯人嚴探中

茂山武道大會

【茂山】原鋼道四段横關柔道四段の兩師範を迎へて茂山の武道大會は非常な盛況を呈したが優勝者は左の通りで本社からもメタルを寄贈した

▲柔道 一等竹屋思藏、二等姜台守、三等金九福、四等朴龍福

▲劍道 一等平川義人、二等渡邊三郎、四等山下寅松、五等西川太郎次

平壤神社新年祭

【平壤】神社では十七日午後一時から官民多數參拜の上莊嚴なる新年祭を執行された

崇德學校昇格

【平壤】私立崇德學校は今回崇德普通學校に昇格した同校は今より卅八年前の創立ですでに卒業生九百餘名を出してゐる

南川雜景

▲廿一日から平山郡管内各學校長の打合會を南川で開くが旅館節約で旅館に宿泊することを遠慮し酒友、知己のうちに泊るといふ面白い思ひつき

▲南川を中心の東部六郡ではいづれも目下第二期地稅納期で大童の督勵中廿日迄完納の目標

▲平山郡の渡邊財務主任は第二期地稅その他の徵收に疲勞の結果か猛烈なる盲腸炎を起し去る八日平壤道立醫院に入院手術後の經過は良好

▲南川より平南新陽德に通ずる自動車も既に願出中まだ許可がない

▲窮民救濟工事として新溪、谷山に通ずる難關峡嶺、草灘の架橋もいよく本年より着手する筈だが裏面の功勞者新目半任を忘れてはならぬ

手前勝手な希望の開陳
最終日までつゞく
平南道會千秋樂日

【平壤】平南道評議會(第八日)は十七日午前十時卅分開會直ちに前日に引續き意見、要望の開陳に入り先づ

▲李炳浩議員(大同)平壤醫學講習所の入學試驗を中等學校教員に囑託するのは弊害が伴ふ虞れがある公立平壤商業學校入學は内鮮人別步合など考へず實力によられたいと希望し引續き

官吏道評議員の廢止、伸居制度廢止妓生の住居統一、牧畜專營の奬勵原蠶種製造所の平壤附近移轉

など希望この時園田知事は平壤商業學校の入學は實力によつてゐるもので内鮮人別步合などの制限を設けてないと說明をなす。ついで

▲吳樂殷議員(平原)行政裁判所設置、平壤高普寄宿舍設置、平壤醫學講習所昇格、道立平壤醫院の内容充實の諸希望意見を開陳して評議員各位は自分の郡のことに就てのみ述べられてゐるやうだが今後はお互ひに研究して大局的に考へることにしたいと希望するや崔昌鎬議員(价川)は吳議員に反駁し兩議員互に讓らず遂に十一時廿五分休憩して餘成立三分間にして再開し

▲安仁國議員(德川)は貿業補習學校新設、警備電話充實、產業組合の販賣、原蠶種製造所の順川移轉

▲金觀鎬議員(成川)は三德普通學校昇格、成川郡陂中面南陽里に郵便所新設、孟山東倉間道路改修、成川、新成川驛間の橋梁新設、玄若江岸工事促進、公醫配置、成川の邑内下水道工事、國有林野の緣林會へ無償讓渡、林野登記價格更正

▲崔昌鎬議員(价川)は民風改善督勵、内鮮人差別的待遇廢止

▲尹永瑢議員(中和)は新興面、楊井面、詳原面地方の水利關係河川整理、中和面、楊井面間の三等道路編入、醫學講習所解剖室の充實、郡農會、森林組合の賦課輕減、苗代、畓種代延滯金徵收撤廢、郵便の迅速配達

などそれぐ希望强いて建議案大同郡南串面に金融組合を設置せられ度き件を附議、滿場一致で可決し午後零時卅三分休憩

同一時三十五分再開引續き意見要望に入り

▲朴炳鉉議員(孟山)は鹽耕代金値下、火田整理、警備電話の充實、一般電話の普及、交通の整理、金組增設、朝鮮人庶務主任採用、道路改修、河川改修

▲崔東稷議員(順川)は評議會の決議徹、酒雀取締、牛車稅(居民自家用)免除、迷信打破、巫女取締勵行、順川の上水道設置、慈山、將山間、順川、閑江間の道路改修・森林組合役員輕減、水利組合へ低利資金融通、慈山郵便所設置

▲金晉秀議員(江西)は江西郡北部道路改修、是非提坑迄の改修江西、咸從間道路速成、江西郡新井面駐在所の警備電話架設

▲白南規議員(安州)は原蠶種製造所の郡部移轉、麻布製造業者を主とする產業組合設置、馬鈴薯の種芋配給、河川改修、酒稅附加稅を徵收、一般の戸稅の引下を力說し李鶴林議員(平原)は病氣缺席のため文書で要望し意見を送つて來たのでそれを滿場に諮る

▲李鶴林議員(平原)要望 西海面の海倉橋架橋、順安、一松間の架橋、漁夜、永柔間道路の切下げ、平原郡の米穀倉庫設置、簡易測候設備、退學生防止

かくて意見要望を打切り園田知事は議案は終始し熱心に審議可決された問題に就いて當局としては各位の御意見に留意し道民の福利增進に努むるは言ふ迄もない各般の要望事項は當局の好き參考として考究の上緩急に應じて施設の萬全を期したいと閉會の挨拶を述べ之れに對し郡副議員(平壤)は議員一同を代表し閉會以來當局へ意見要望を述べ懇願した點もあるが豫算案其の他全部速かに可決されて愉快であるこれ道當局の編成良ろしきを得たもので感謝すると挨拶し和氣靄々裡に同二時四十五分閉會した

論より證據
肺病ろくまく 肺尖カタルが苦もなく全快

證據は百事を解決す 百日の說明は一の證據で、百の辯護士の辯論よりは一の證據である◆證據が無ければ辯明は推定辯明となり臆測は辯護となるのである、そこで證據の證據なき者は辯護士を幾十人も立てゝ論證せねばならぬ◆之と同じことで肺病、ろくまく炎の藥でも服藥者に「全快」といふだけでは實手がないので、そこで博士の屁理屈を借り、頗る效くといふ證據がないと◆難に物人形の如く列べて自縄自縛の醜態をするのである。

溺るゝ者は藁をも掴む 肺病、ろくまく炎は現代、難病なり、不治の病症なりとされて◆全世界の大家博士が種々苦心して居るが今に完全なる治療法が發見されぬ◆故に權利本位の商人が博士の屁理屈を利用して「何々の新療法の新發見藥」など〻大廣告をなす者が雨後の筍の如く續出するが◆殆んど信を措くに足らぬ、現に自ら處れ金で博士の屁理屈をペテン師に貸して僅に幾分を受ける者が續出して居るのである◆病苦に惱む者は所謂「溺るゝ者は藁をも掴む」で病が辛いのでいろく迷ふものだ◆そこで博士の名に迷はされ取返しの付かぬ羽目に陷る人が多いのである◆無責任な博士の推薦などを信じて大切な生命を奪はれるやうなことがあつてはならぬ。

百の論議より一の確證 然るに商會の製藥は、實際に病患者が服藥して立派に治癒して居るのである◆それが住所、氏名を明記し倚麗になつた證據まで添へて全快者自ら文を公表せられるのである◆故に學者も博士も議論の余地はない、又何人が見ても「全快」といふ立派な實證が明示されてある以上「證據は百事を解決す」である◆是れ公明正大なものはないのである。世の肺病、ろくまく炎患者は迷ふことなく、この特效藥によつて一日も早く全快し健康體になるやうせられんことを。

湯原吟次郎様

田音松氏鑑製の特效藥治肺劑と肺淋藥を買求め數へられた養生法を守つて服用しますと、翌日から發汗や熱が非常に減じて氣分が次第によくなり、翌日がさめた時にも頭がさえて誠に心地がよくなり引續き四週間分服用しましてスッカリ良くなり、秋に稻刈をしましたが何の異狀も起さず立派に全快致しました。

島根縣簸川郡出雲東村三分市大原出島 全快者 湯原吟次郎

肺病全快の近道
それは有田音松鑑製の治肺劑

最近の全快者

全快談を見受け早速有田ドラッグ發賣所で有田音松氏鑑製の肺病治肺劑と肺淋藥を買求め服藥を始めますと日に見ゑ一日一日熱が下り氣分も爽快となり食慾も進んで參りました。それから毎日怠らず五週間余り服藥を續けますと近所の人が見違へる位によくなり遂に醫師からも全快を保證されました。よき藥さへ服用すれば肺病は苦もなく全快します。

全快した今から考へると病苦から逃れるために嘔ぎ欲いたことが誠に愚かな樣だと思はれます。何故もつと早く有田治肺劑のことに氣がつかなかつたのだらうかと思へば殘念でなりません。私がかゝりした經驗をもつだけに全快への真の近道を同病の皆樣にお知らせ致します。それは丁度舊道に從事してゐると

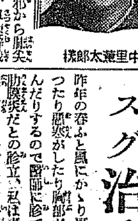

中里萬太郎様

ろくまく炎なら スグ治る

埼玉縣北足立郡大宮町七四二 全快者 中里萬太郎

昨年の春ふと風にかゝり惡熱があつたり惡寒がしたり胸部が時々痛んだりするので醫師に診て貰ふとろくまく炎だとの診立、私は妻より親類の驚きは一方ならず醫師の指圖通り大切に加療してゐましたら親類の者が見舞に來てろくまく炎なら有田治肺劑を服むに限ると勸めて呉れましたので、父がすぐに島根縣平田町有田ドラッグ發賣所へ行つて私の病態を詳細に話し有

きでした。ふとした風邪から肺尖カタルとの診斷を受け、早速醫療をしてから半歳あまりも醫療を受けその傍らこの病氣によいといはれるあらゆる手當をやつて見ましたがその甲斐なく一日々々と疲勞し死を待つばかりでした。折柄新聞紙上で有田治肺劑で全快した人の

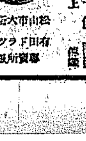

子を持つ親の心は皆一ッあれこれと手當をしたが駄目結局は有田治肺劑で全快しました 全快者 村上俊 親權者 村上 様

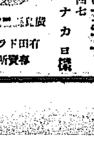

肋膜炎全快、何故もつと早く有田治肺劑に氣がつかなかつたのだらうと後悔してゐます 全快者 城戸ナカ 様

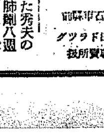

快しました有田治肺劑は子供の病氣にも大變よく効きます 全快者 長野光 親權者 長野 様

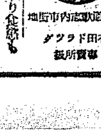

一時は駄目だと思つた秀夫の肺尖カタルが有田治肺劑八週間分の服用で全快致しました 全快者 齋藤秀夫 親權者 齋藤 様

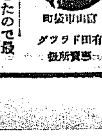

服藥二三日で熱が下り食慾も進み胸痛も次第に去つてろくまく炎が立派に全快しました 全快者 永井政 様

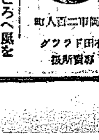

此の年で肺病になつたので最早助からぬと思つてゐたところ有田治肺劑五週間分で全快 全快者 菅原治助 様

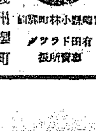

日頃から虚弱のところへ風を惹いたのが因でろくまく炎になり有田治肺劑で立派に全快 全快者 辻ワカ子 様

主治効能

本劑ハ肺結核ヲ始メ肋膜炎、肺尖カタル二治效ヲ有シ熱、咳、痰、盗汗、食慾不振、咯血、強壯等ニ的效ヲ奏シ咳嗽、喀痰ヲ和ゲ呼吸困難ヲ去リ食慾ヲ進メ、熱ヲ去リ咳ヲ止メ盗汗ヲ防ギ、脳ヲ強メ安眠セシメ、目見エテ輕快ニ向ハシム。發賣ト併用スルモ差支ヘナシ

◎肺結核◎肋膜炎 ◎肺尖加答兒◎肺炎 ◎結核性腹膜炎◎肺病

有田コール	八日分 八圓	十六日分 十五圓
特製治肺劑	八日分 十圓	十六日分 十九圓
別製治肺劑	八日分 十五圓	十六日分 二十八圓

この文字無きものはニセものなり

本舖 大阪內本町二 發賣元 大阪心齋橋 東京日本橋

『有田ドラッグ』『有田音松鑑製』

ニセ藥を賣る者あり 藥箱並に藥瓶に

全國到る所の都市及海外に設置せる有田ドラッグ專賣所にてお買取あれ、專賣所なき地方は直接『發賣元』に御註文ありたし。

鮮內專賣所 京城郵便局前 同黃金町 同兵町 平壤驛前 釜山辨天町 仁川宮町二 大田榮町一 群山驛前通 全州高砂町 光州本町三 木浦榮町二 大邱 馬山京町三 晉州 浦項本町 統營 鎭南浦碑石里 海州南本町 新義州櫻町 元山本町三 咸興本町二 羅南生駒町

南部版

惡道舗裝に 五十萬圓投げ出す
七年度から四年繼續で 釜山府改修を計畫

【釜山】幹線道路として朝鮮第一の惡路であつた釜山の道路舗裝工事は府轄下水溝の改修工事が大概完成したので昭和七年度より四ケ年の繼續事業にていよいよ着工されることに決定し三月上旬開催される府會に提案される筈である該工事費は總額五十萬圓にて七年度に於いて十五萬圓の起債を行ひ次年度より府費・地方費・受益稅收入等にて工事費の各三分の一宛を割當てゝ支辨し工事箇所は
初年度大廳町より辨天町を經て中島町迄▲昭和八年度釜山驛前より釜山鎭迄▲昭和九年度釜山驛前より大昌、長手通り▲昭和十年度釜山鎭以北東萊道路迄
なほ府內舗裝道路に敷設されてゐる電車軌道箇所の舗裝は府から交渉の結果瓦電會社にて負擔することに決定した

思想の善導に努めビラを配付するやら滯納稅額を減み他面納稅貯金を奬勵し其府會より生じた利息で施行の納稅成績優良者を表彰し納稅資金奬勵方策として面內各戶に副業を奬勵して一般の生活狀態を著しく向上せしめたものである

淸州小學校 二教室增築

【淸州】學校組合では小學校宿直室及手工室の二教室六十坪その他宿直室、休養室、倉庫、便所等の附屬建物五十七坪を增築することゝなりさる十二日入札に附し五千九百八十圓で淸州神戶〔?〕一に落札ある

朝鮮號獻金 熱誠ほとばしる
各地の募集運動

釜山＝本格的の寄附金募集を開始することに決定した釜山の愛國機建造運動は十五萬府民の熱烈なる感激のうちに展開され各町內に於いて早くも寄附募集に着手したが十六日寶水町一丁目總代〔?〕太郎氏が五百圓獻金したのを筆頭として寶水町一丁目青年團一郞氏が愛國機建造費に百圓を〔?〕として五十圓を携へて國防分隊に獻納するなど十七日正午迄に國防分隊にて保管した寄附金は合計二千百余圓に達した

仁川＝愛國機の一日も早き實現を期するため府內に於ては相協力して朝鮮號獻納金を募集中であるが商工方面の寄附に就ては商工會議所では十七日午後役員聯合會の三十圓を皮切りに十七日朝質屋組合の獻納金百圓が寄託され各地における愛國熱は日々熾烈の度を加へつゝある

木浦＝木浦在住の古劍を以て組織する木浦〔?〕後援會では十九名の會員四十名の金品が募集〔?〕會社に贈〔?〕實を裝つた木浦國防後援會では國防充實のため先づ愛國號朝鮮號へ獻金をすると共に同時に府民に獻金熱を喚起し獻金熱をあふることに決定した

蔚山浦＝國工會では朝鮮國防義會蔚山浦支部長より愛國機朝鮮號獻納の件に就いて通牒に接し去る十四日午前十一時より會長以下有志數十名を招聘して協議の結果愛國機獻納金募集にかゝる協議會を開催した結果各町〔?〕開始することになつた面民は全般に〔?〕百數拾圓集ずつた〔?〕校を取り纏めれば相當多額に上る見込である

〔?〕補の節約に關し七年度豫算で工事費を決定し着工されんことを陳情して引取つた

長生浦の築港促進 慶南道へ陳情

【蔚山】蔚山郡大峴面長生浦區長外〔?〕氏ほか四名の內鮮人有志は十七日慶南道廳を訪問し松下內務部長と面會し同面多年の懸案であつた長生〔?〕

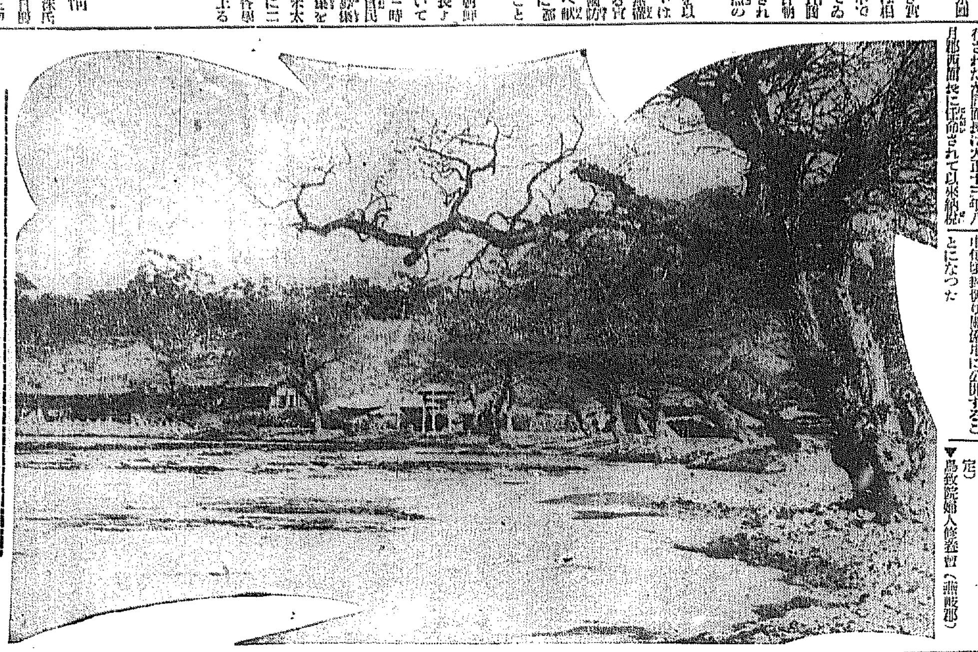

陽氣を待つ――大田蘇堤公園の景

稅政篤行者を表彰

【大田】朝鮮稅務協會から稅政篤行者として表彰された忠北沃川郡〻西面長洪承老氏に對する傳達式は十八日午後一時沃川小學校で擧行された同面長は大正十三年八月郡西面長に任命されて以來納稅〔?〕

忠南の社會事業
青年團婦人會の活動を 本府で映畫に撮影

【大田】新春以來本府社會課では各道の社會事業の顯著な各種施設狀況をフイルムに納め指導啓發に資すべく撮影中忠淸南道では左記模範部落數ヶ所と數百尺を撮影し三月中旬頃封切り關係地に公開することになつた

▼成歡青年團(天安郡) 松崎大尉記念日、本口小平記念碑前に全員集合、成歡神社に參拜並に美化作業、園境內に於ける勇壯なる體操、團員の共同耕作、成歡金瓜(成歡名物として獻上の光榮に浴せる成歡甜瓜の栽培狀況は今夏撮影追加の豫定)

▼鳥致院婦人修養會(燕岐郡)

▽東面青年團(大田郡)學校園係 宮原校長の指揮の下に各學級擔任生徒の勤勞、耕牛、馬、豚の手入れ、青年團員協同養鷄會開催、藁細工並同作業、同生產品堆肥の製造、改良犁の使用、開墾作業に出動と實況、耕植栽の手入れ、家の模範作園員の家庭、托兒所全景、團員家族の染色實況等

忠北首腦は總更迭

【淸州】今回の官界大異動により本道では松澤內務部長および金〔?〕陸參與官兩氏の退官、柳生財務部長は平壤專賣支局長へ、森田學務課長は咸南地方課長へ何れも榮轉となつた、本道は既に南宮知事、安部警察部長を迎へてまだ僅半歲もたゝず更にまた今回の幹部大異動で本道としては未曾有の大搖れで道當局は全然新顔を揃へる譯である

管外入學陳情 東萊が釜山へ

【釜山】釜山府に隣接する東萊郡沙下面內の部落民代表は普通學校の兒童就學について十七日正午大島府尹に陳情する處があつたが右は同部落より沙下面下端普通學校に通學する兒童は現在十六名本學年より新に十名の學生が增加する筈であるが、山間部にて通學の便が悪く府が來年度より南富民町へ普通學校を新設した際には兒童の入學を認めて貰ひたいといふにある

した、起工は十三日、三月末日までに竣工の豫定である

地方ところどころ

アブか蜂か 夏の虫か

【馬山】〔?〕資金籌措〔?〕ひ出たので取調べると取立る貸金すべて賭博で勝つたことが發覺して取立られる方はまた同時に三十圓の取立中六圓の利息分を喰つて苦くなつた

カフエー 大田の巻

【大田】市內の總カフエーは六軒で一月分の水揚高は四千五百圓、女給が二十三人(內地人〔?〕)でチップの稼ぎが八百六十四圓、最高が百圓最低が三圓一人平均三十七圓五十錢になつてゐる

鈴なりの 巡査志願

【淸州】忠北道ではかねて鮮人巡査募集中のその採用試驗は十五、六兩日淸州にて施行し二十九名を採用するのに三百八十餘名の應募者あり試驗の結果發表は二月十日頃で、所持金は最高五百圓、最低四十圓で總額二千七十圓所持しないもの十二人で一人平均百八十八圓、學歷を失跡すると小學校卒業十二、高等科卒業八、女學校中退一、同卒業一、普通學校中途退學一で話にならない、現在有夫者二、世帶持の味を知るもの八、他は未婚者

月謝滯納 四分の一

【釜山】府學務課では學年末を控へて府內の四普通學校の滯納月謝の整理を急いでゐるが一月末現在にて三萬二千四百三圓の月謝總額の內八千二十七圓の滯納があり月謝總額の四分に相當するため普通學校の經營にも支障を來たす惧れがあるので遲くも三月上旬までに整理すべく大馬力

汽動車を臨時運轉
榮山浦光州間 學生輸送

【木浦】榮山浦方面から光州に通學する生徒の通學列車は現に不便であり、その利害地方代表及び木浦商工會議所では、時間の改正方を鐵道當局に要望中であつたが、時間改正は他地方に及ぼす影響があるので、四月一日から九月末迄日曜休日及び夏季休暇を除くで汽動車を榮山浦光州間に臨時運轉して主として中等校の生徒及び一般乘客は四十名を限つて乘車せしめることゝなり十六日鐵道局長より木浦商議へ公報があつた

始業時間變更

【光州】四月より榮山浦光州間に輕油動車を臨時運轉し該方面の通學生の利便に供する事となつたので光州中學校では四月より始業時間を午前八時と變更する由であるが其の他の各學校では近く當局と協議の上適當に時間を變更し一般通學生の利便を計ると

梅咲く頃の 氷點下十度七分
記錄的の最低極 全州測候所の發表

【全州】十九日夕方から氣溫急降し十六日には既報の如く吹雪となり零下五度六分で稍々近來にない寒さを感じさせたが、十七日には更に零下十度七分に降下し本年最低極を示した、立春後十數日といふに午前六時四十五分に零下十度七分に下降し本年の最低極を示したが右に就き全州測候所長は左の如く發表した
見れば冬期間の最低は早い年には十二月中、晚い年でも二月十五日を過ぎた事無く、十數年來左樣に晩く來た年もあつたが大體に於て二月に入つて最低極を示す事は至つて稀れである。設立以來十數年間に十二月にあつたのが二回、一月にあつたのが三回で他は皆一月中であつて昭和四年に二月十四日といふのがあるが十五日を過ぎて最低を示したのは今年がレコードである

墓地の死體を發掘

【光州】梅鎭面金某は十五日自分の墓地に行くと一ヶ月ばかり前に埋めた父の墓地が掘つてあつたので不思議に思ひ死體をよく檢べて見ると首がないので此旨其筋に屆出でたが駐在所に於て犯人を搜査の結果同里李某なるものが死體を掘り出し首を切つて他の場所に埋めたものと判明し同人を捕へ取調べると只或る一種の迷信からである事實を告白せず取調べの際言を左右に措らしてゐると

前科五犯燒死
木浦の火事

【木浦】十七日午前四時、木浦府南橋洞(務安郡廳前)の松葉小屋から出火したちまち全燒したが、その燒跡から朝鮮人男の黑焦死體が現れた、この死體は務安郡望雲面、崔某と判明したが崔某は前科五犯で現在も肺病の身であり十六日夜をこの假出獄の身で松葉小屋に假寢し折柄の寒氣にたへかねて松葉を燃やしたが、そのまゝ眠つて燒け死んだものだと

大田の地稅 滯納七割五分

【大田】郡內六年度第二期地稅は賦定額五萬三千五百六十八圓に對して十九日現在の徵收成績は一萬三千八百十五圓(二割五分八厘)であるが財務課では十五日を指定納期として極力納付督勵中鄕村の疲弊に鑑み頗る其成績を懸念されてゐる

仁川の演藝會 航空獻金募集

【仁川】聯合青年團では去る十六日夜の同團連絡委員會の決議に基き來る二十七、八兩夜仁川館にて演藝會を開催愛國機朝鮮號建設費を募集することにした

光州驛に地 下道新設

【光州】全南光州線買收の件につきて鐵道局で驛舍の關係上驛構內一時見合せ四月中に跨線陸橋のかわりに地下道を新設することゝなつた

大川港修築 面民大會開催

【大川】十七日杉山道土木課長を迎へて面民大會を開き漁港修築の第一聲をあげ引續きこれが施設の促進に猛運動を行ふはずである

江景邑會

【江景】十六日午後一時から邑會を開き七年度豫算及賦課稅等級査定標準を審議決定し午後六時散會した

鐵道カルタ大會

【大田】鐵道局友會大田支部では二十日午後一時より局友會場にてカルタ大會を開催することになり參加選手は猛練習を行つてゐる

人の動き

▲林朝鮮軍司令官 鎭道の警備演習視察のため十九日午前八時二十一分松汀里着午後零時三十七分發にて木浦に赴き二十日午後十時四十分木浦發大田に赴く豫定
▲西崎鶴司氏(新任咸北內務部長) 新任挨拶のため十七日釜山各所訪問十九日赴任の筈
▲石田千太郎氏(慶南警察部長) 十七日朝京城より
▲齋藤新任全南財務部長 廿日午後二時半平壤驛發列車で赴任の筈
▲藤城他人男氏(前新義州刑務所長) 十六日午後六時卅七分新義州發で家族同伴京城引揚
▲岩佐朝鮮憲兵司令官一行三名 同列車で歸任
▲細井前全州專賣支局長 十九日午前九時卅五分全州發列車にて京城へ、當分京城東四軒町五一に假寓
▲西岡全州專賣局長 二十二日午後七時十七分全州驛發列車にて着任
▲角永江原道理事官 全北地方課長より榮轉の氏は十九日午前九時卅二分全州發列車にて出發京城著在の上二十二日着任すと
▲町田全北土木課長 十七日着任した
▲楠原恭氏(江原道財務部長) 十七日興鎭赴任
▲張憲元氏(黃海道參與官) 十九日同上
▲尹泰彬氏(忠南內務部長) 同前
▲山本鎭一郎氏(黃海道財務部長) 同上

あの街この街

▲李咸南參與官 二十一日夜着任の筈
▲李咸南財務部長 十九日西同上
▲宮山咸南學務課長 同上
▲森山咸南地方課長 廿日同上
▲大島譲氏(大田金融組合理事) 新任挨拶のため本社支局來訪
▲平井氏貞氏(忠南稅務課長) 十七日來田同日歸任
▲京城道警〔?〕 同上
▲長野幸助氏(大田邑長) 十六日公州へ出張十八日歸任
▲青柳秀雄氏(大田電氣會社取締) 十六日發元山地方へ廿一日歸社の筈

◇【木浦】今次の異動で退官又は榮轉の五氏……鹿野宏(前內務部長)土屋傳作(前警察部長)李聖根(前商議課長)森長次(前學務課長)の五氏は自動車で十六日來木し輕退山の挨拶をして午後三時から府民主催の送別宴に臨み同夜打ち揃ふて歸光した
◇【大田】大田警巡警中の高尾忠南警察部長は十八日午後六時半宜士家に記者團其他を招待し盛大な晩餐會を催す
◇【水原】農事試驗場長湯川又夫博士の新任披露宴は二十日午後二時から同場內で開催各方面官民多數を招待
◇【大田】商業補習學校の入學試驗は三月廿三、四、五の三日間執行約九十名募集
◇【大邱】慶北道本年度の初等學校卒業生の總數を調べると小學校五十三校から男五百卅九人女四百七十一人合計一千人普通學校(公私立共)六年卒業生四千九百十一人四年卒業生四百九十四人合計六千四百五人となり小學校普通學校合せて七千四百五人になる

延期はしても 「南鮮移駐は動かない」
しかし今後も運動は繼續 全北東上委員 藤谷氏の土産話

【全州】既報の如く全北軍隊移駐期成會全州東上委員藤谷作次郎、松波千海兩氏は十六日午後七時十七分着列車にて市民多數の出迎へをうけ歸全したが、藤谷作次郎氏は左の如く語つた

朝鮮師團移駐が一年延期された事は確實です、然しそれも現在に於いての

延期說 であつて滿蒙上海事變の消長により或は更に延期されるかも知れない。群山、裡里、全州の協調振りと道當局の特別の配慮は湖南に於る全北の地位をして軍當局に充分認識せしめ得た事を信ずる。麗水、順天方面の東上委員とも

陸軍省 で相會したがあちらの模樣について知るところは無い。平壤方面で一年延期になつて却つて有利になつたとの情報に就いては運動の期間が出來たのと滿洲事變の影響とを考慮したのだらうと推察するが滿鮮問題は

今更の 問題では無し、南鮮方面說が有力である事は疑ぬ、一年延期といふ事になつたのも時局柄內地に於ける國論の統一といふ事に就いての遠慮からしく移駐といふ事には何等變化を來さぬ事と信ずる、今後の運動方法に就いては協議したが

大邱に 立寄り協議したが今後は朝鮮移駐といふ事にする說と、南鮮移駐の運動にするといふ說にありまだ決定はして居ないが來年度豫算の編成期である四月から七月の間に更に東上し運動するの必要があると思ふ

釜山病院の改築
臨時調査會を設けて やつと具體化計畫

【釜山】數年前より釜山の懸案となつてゐる府立病院の新築は現在の位置が狹隘にて不適當である點と建築費の財源等に困難な事情があり容易に決定するに至らず毎年府協議會の頭痛の種となつて今日まで有耶無耶の裡に葬られてゐたが病舍は既に腐朽に近く加ふるに府政の根本政策であつた都市計畫も府民救濟事業によつて昭和九年迄に大綱的の實現を見ることゝなつたので府立病院問題を解決する必要に迫まられ大島府尹は十七日府立病院改築の臨時調査會を新設する計畫を發表した、調查會は府職員及び府會議員より委員を選任し大島府尹委員長となつて臨時調査委員會を開催し病院問題の解決に目標をつける方針である歴代の府尹によつて繰返へされた調査委員會新設によつて大島府尹が此の難問題を如何に處置する名案を編み出すか府民の興味をあつめてゐる

御下賜金傳達

【大田】既報社會事業御奬勵の思召を以て下賜せられた御奬勵金傳遞式は御沙汰書到着して十八日午前十時藤江大田郡守より傳達式が擧行された
金三百圓 大田日滿會 代表 古澤 誠
金百圓 大田佛教婦人會 代表 金山行伸

お通夜漫談
異動の跡

◇……芳賀さんが內務部長といふニュースが入つたのは十三日の午後七時頃だつた。そしてそれは猪木島さん(元の全州警察署の主任で今任賀郡郡務主任)の長女鈴子さんのお通夜の晩で岡田警察部長さん人や野球選手連中が寄つてゐる大念寺に報せられた。
◇……ホオそれはよかつたネ、野球選手が大喜びだ。とばかり、しめやかな夜とぎの座敷に、一しきり野球の話があちらにもこちらにも
◇……話はかけつて天理教では又芳賀さんが大の信者で大歡迎だとか。何れにしても〔?〕景氣ある盛ンなお通夜
◇……國分さんの財務部長も御本人が懷しいと云つてる通り、全州でも知己がまだ大分ある。庭球もやる。野球も好きだつたといふので又若者を喜ばせてゐる。
◇……前警察部長の下村さんと、吉岡さんはセテどんな人だらう。

二酸化チタニユーム配合

クラブ固煉白粉

濃くは艶麗に
淡くは清楚に

この白粉で
表現する
輝かしい
美の世界!

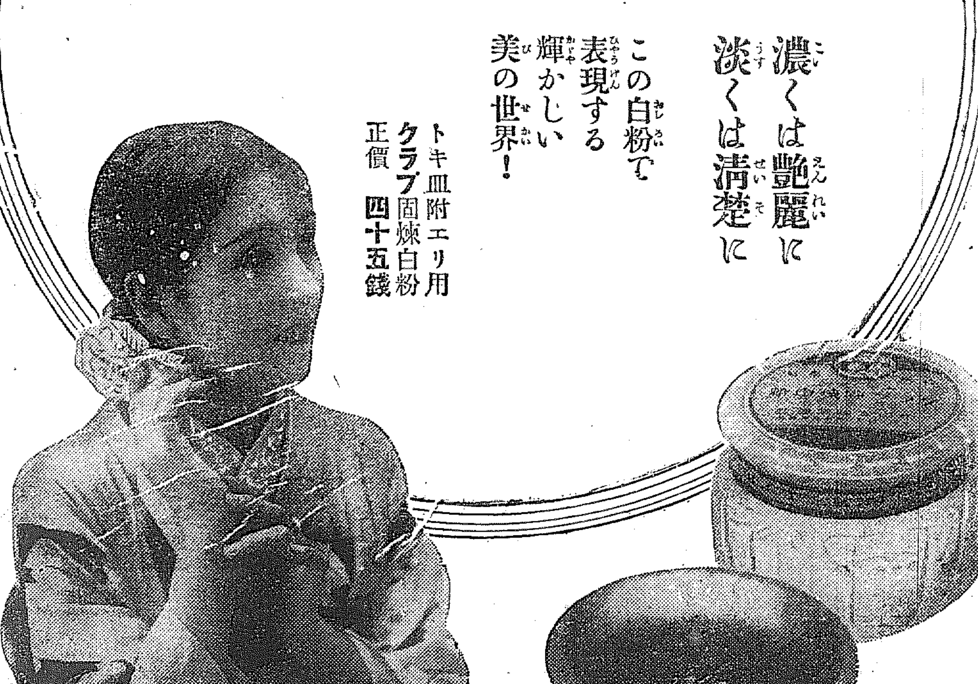

トキ皿附エリ用
クラブ固煉白粉
正價 四十五錢

さくらカメラ ベスト型
試驗用フキルム一本付
定價金參圓五拾錢
安くて好く寫る學生用學術寫眞嗜味普及の爲
さくらカメラ名刺型
試驗用フキルム一本付
定價金五圓也
No R 27 ウエスト形 45錢也
No R 20 ブロウニー形 60錢也
朝鮮特約店
寫眞機械 活動寫眞機 一般材料
島田誠昌堂
京城明治町二
電話本局一九一九番

宮內省御用達
菊正宗
京城 前田商店
釜山 本嘉納釜山支店

諸官廳御推奬
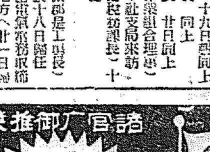
シヤチハタ印
萬年インキ台
一日に一萬四千餘圓節約
現在の會社數四萬二千餘社がインキを塗布する從來のスタンプ臺を廢し萬年特許シヤチハタ印の萬年インキ臺を御使用願へば一日一會社で五錢節約しても萬四千餘圓の節約となる本品は始めからインキを塗らず數十萬回使用出來る
今や諸官廳より自然的好評を賜る
色赤紫黑藍朱青等容器大中小三種
△定價三十五錢より九十五錢迄
△實物見本送料共切手廿五枚御送附乞ふ
特約店急募 型錄進呈
發賣元 舟橋商會 名古屋市中區西川端町 電話中二七八四番

胃腸　良藥

アイフ

一擧！病原を治療して、苦痛堪へ難き慢性胃腸病を始めて治癒に至らしむるこの藥力

敏活微妙なる治療作用

胃腸病に最も適切なる化學藥の極致として、現代醫藥學の到達し得る最上の胃腸藥として多年胃腸病の治療に偉大なる貢獻をなし來つたものアイフの如きはあるまい。アイフが誇示すべき治創、消炎、止血、殺菌、制酵、收斂、解毒、止瀉の諸作用を極度に發揮し一服毎に着々奏効することは既に幾十萬服用者の等しく確認された處であるが、慢性胃腸病はその內壁に疵や爛れを生じ機能を著しく損じておるから、その病原に對し直接峻烈なる醫治作用を營む唯一の胃腸藥アイフを服用するにあらずば治癒覺束なしと言ふを憚らない。即ちアイフの主藥は微妙な化學作用により患部に沈着し潰瘍面或は糜爛面を被覆して敏活なる治療を營爲し以て病原を快癒せしむるから病苦は自づと消退するが更に粘膜を强くし粘液の分泌を減じ蠕動亢進を制し弛緩を引締め胃痛腹痛を鎭靜し下痢を快く止める。これアイフを措いては見るを得ない藥効である。尙其上に胃腸の機能を旺盛にし榮養の吸收を佳良にし榮養の運搬をも迅速にするから元氣と體力とを增進する健康効果の著大なることも眞に驚くべきものがある

適應症

急性胃加答兒◆慢性胃加答兒◆胃酸過多症◆胃液缺乏症◆胃アトニー症◆胃擴張◆慢性胃弱◆急性腸加答兒◆慢性腸加答兒◆大腸加答兒◆結核性下痢◆神經性下痢◆腸潰瘍◆下痢性盲腸炎腹膜炎◆初期胃癌胃潰瘍及腸結核

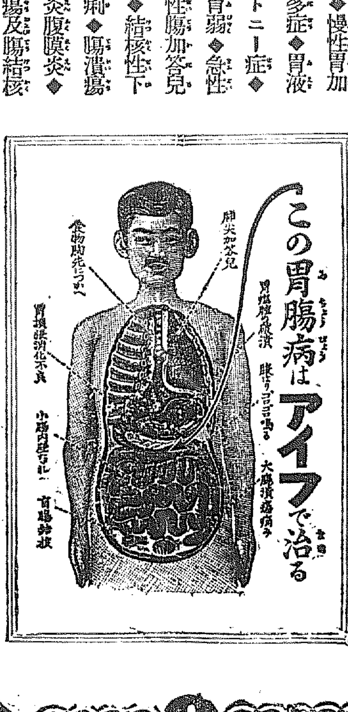

慢性胃腸加答兒

は實に治り難い病氣で人目には左程大病らしく見えぬが何しろ胃腸の機能がすつかり損じて內壁には恐ろしき疵や爛れを生じ榮養の吸收が甚しく不良となるため極度の衰弱を來し萬病を併發する、肺尖は惡くなる心臟は弱くなる傳染病には罹り易い恐るべき胃癌胃潰瘍腸結核をも誘發する。故に慢性胃腸病で●食慾進まず胸先痞へ嘔つきゲツプ出で●いつも下痢や軟便で便には粘液膿汁を混じ●腹膨りゴロ／＼ブツ／＼鳴り放屁多く下腹痛み●滋養物を食すも身に付かず身体衰弱し●元氣衰へ顏色惡く神經過敏で短氣となり●肺尖肋膜に故障を生じ熱出で夜眠られず●少しの酒や不消化物にも覿面下痢し痛み●大便に血液膿汁を混じ胃癌胃潰瘍腸結核の疑ひある症狀には是非ともアイフを服用されよ

藥價　三服入 二十錢・四日分 七十五錢　八日分 一圓五十錢・十七日分 三圓　四十五日分 七圓・重症用特製　十一日分 五圓・二十三日分 十圓

全國到る處の有名なる藥店に販賣す

發賣本舖　大阪市東區清水谷西之町
順和公司改稱　順和商會
振替貯金口座大阪三四五番　電話東五〇〇〇・五〇〇一・五〇〇二番
東京　東京市本鄕區眞砂町九番地　電話(小石川)四〇一〇番　振替口座東京六三八八番
大連　大連市山縣通　電話七一六〇八番　振替口座大連三七六五番

日本軍來と誤信し 馬賊奥地へ逃走
討伐隊用をなさず

【間島特電】王德林のひきゐる馬賊を討伐のため、間島各地から出田發に向つた討伐隊の混合部隊は十六日後衛部隊の集結完了と同時に斷然攻勢に轉じ一擧に馬賊殲滅をなすべしと宣傳して居たが、この中一時行方不明を傳へられてゐた敦化前のひきゐる二個旅と機關銃隊なども、その後の情況によると何等馬賊と交戰した形勢なく、互に鎗を命のとりやりをやめて前記地點で交陸成立をみたものだと傳へられ、何れにしても賊匪はかうした不穩氣の中に掠奪品を満載した車馬を連ね悠々奥地方に姿を消した模樣あり、こゝもと大風一過の感がある、しかして討伐隊は十八日中に大げさた賊匪追撃を開始するとのことであるから腹だたしき次第である、間島特務部では右につき十八日次の如く一般情報を發表した

一、王德林のひきゐる馬賊團は十六日夜敦化縣砂河堡へ逃げ込み十九日には早くも樺甸縣に逃込んだ

二、王德林の部隊が公安局北兵團等より鉄器の掠奪、乗馬の徴發をなしたのは逃げ仕度に外ならず、初めより勝算なき所へ、十四日頃から日本軍出動、飛行機來襲等の流言傳へられ、恐怖のあまり僅かに部隊を張めて有弁として由北を迫り敦化縣砂河堡へと逃走した

鑑于群方面及びその他一般情況は極めて樂觀状態であるが、天寶山其他奥地方面の在住内鮮人は極度に身邊の危險を感じ稍々龍井方面へ避難中

朝鮮人側の献金 國民協會遂に起つ
全役員が街頭運動

愛國朝鮮號をめぐる勇ましい美談は全鮮に漲り、國民協會はこの美しい熱誠を纏めて、日に増し熱烈となりつゝあるが、朝鮮人側がこの運動に比較的冷淡だと云ふので、國民協會では積極的に愛國朝鮮號建造運動を起すこととなり、先づ第一段として京城府を中心に献金勸誘街頭を展開し、同協會副會長申錫麟、會員與台燮氏等全役員が街頭に立つて發弁とともに朝鮮人の手で一機は献納したいと意氣込んでゐる

内縁の妻を 殺人未遂犯
檢事から三年求刑 言渡しは二十五日

間島の内縁の妻を殺し未遂犯人生田陽與に關する第一回公判は十八日午後一時半から京城覆審法院で加藤裁判長係りで開廷された、この日の傍聽席は滿員の盛況振りを示し近來にない公判で第一號では被告人の陳述に使つたものであるが、被告生田陽與（二五）は鳥取縣東伯郡由良村大字金山一八八に生れ、中等教育を受け步兵伍長勤務上等兵までなつた男であるが昭和九年末大阪市内に居住中同市東淀川區中津南住在カツエー中津の女給文子こと是永とくゑ（二三）と戀仲となり、同年一月妻子を離捐して同棲したが、生活困難からとくゑを連れて福岡、八幡と流轉し、同年七月とくゑの父を前山村にたづねて行く途中、旅館に籍し京城に立寄り吉野町二丁目ローゲン半乳母に屆けれ配達夫となつて働いてゐたが、兩人の間には次第に大きな溝が出來て喧嘩の絶間がなかつた、そして二人には

別れ話が 持ち上り生人の阿部氏は生田を内地に歸し女を父のもとに歸へすべく旅費まで供したが、生田は女への愛着から女の後を追ひ龍井村の實家まで行き再び復縁を迫つたが女にはその意思がなく冷たくなつて行くのを見て、遂に同年八月六日路傍に置かれた斧を取し、晝間はこれを隱し置き同十一時頃家人の不在に乘じ同家に侵入しとくゑの頭部に三個所の重傷を負はせたものであるが被告は裁判長の峻烈な訊問に對して

主要な點 では曖昧な供述をなし殺意を否認してゐた、斯くて午後五時辯理を打切り檢事の峻烈な論告があつて三年の懲役を求刑して午後五時四十分閉廷した、言渡しは二十五日

國際親和
碧い眼をした「お人形の祭」
廿日社會館で

ロスアンゼルスの小學校三十校から朝鮮に贈られた青い眼の人形歡迎會は國際親和會主催の下に二十日午後二時府内長谷川町社會館に於て催される府内各初等學校の兒童はお客さんとして招待されると

不良少年の側斷面
カメラから伸びる魔手
フエヤープレーに反するスポーツマン

さきがけ

暦さも昨今が峠の由、この暦を越せばもう春だ、ポカくと暖かくなる、散策の時、外出季節――そして不良少年少女の跳梁の春である。スピード時代のすばらしいテンポにつれ投が不良組、相手に呼びかける戰術も進歩以上にその跳梁を鮮にしてゐる、こゝ京城にあつて硬派と稱するのは殆んどなくまづ大體に軟派組だ、殊にこゝ數年來府内にはチンピラ組に屬する中等學校生徒の軟派に走るものが少なくなつた、勿論それはひとり京城だけではないが――そこでこゝにはゆるチンピラ組小學時代の不良時代から、凄く賑きる本格的時代までの彼等の歩みを、記者が探つた實例をもつて綴らうとするのがこの一篇である

チンピラ第一課

YはK中學校のスポーツ選手、その頃同校はまだ揺籃時代ともいふべき時でスポーツ選手も七八名だつた。しかも其七、八名が揃ひも揃つてまづチンピラ軟派組だつた、開校と向ひ合つてD女學校がある、三年生M子は釜山から轉學して來たスラリとした背丈、すでに『女』としての感じを與へるに充分であつた

◇―◇

夏の一日漢江々畔の出來事、天氣に惠まれその日は賑はつてゐた、Yは同僚スポーツ選手等と共に漢江に出掛けた、一行が周囲に目を配ばるとM子が弟らしい一少年を伴つて砂濱に腰して居るのが映じた、『おい來てゐるぜ――』一行中のブルジョアT息子が囁やいた、カメラだ、Tは所持したカメラにM子の姿をとつてしまつた

◇―◇

その夜T宅の暗い現像室で早速M子の美しいポーズが現像されたのは當然だ『一體誰がもつて行くか』『M子の家は龍山方面だからYにたのめよ……』で滿場一致その寫眞持參の役はYとなつた、Yは、このチャンスをどんなに喜んだことか

◇―◇

チャンくく鐘は鳴る、最後の體操の時間をエスケープしたYは○○停留所でM子の歸途を待つてゐた。やがてM子の姿が停留所にあらはれた、S行電車にM子が乘車するやYも續いて乘つた終點間近になる頃車はM子とKを除いて四、五人の客だつた、N子の傍に近寄つたYは小聲で『一寸つきあつてくれませんか』と耳うちをした、M子はOKだつた

◇―◇

寫眞が渡された、次いで、學校の往復を擁してラブレターの交換と、この二人のチンピラ戀は續いた。十月の或る夜、新龍山兵器支廠の横手、暗い通りに將校マントの姿のYが誰かを待つて居た。S方面から疾走して來た電車が支廠前に停車した、顏立つやうに朗かな調子でお下げ髮にシヨールといつたM子が下車した

◇―◇

Yの將校マントの中にM子はくるまつた。明るく月は照つてゐたが、人通りない街に感激と歡笑のシーンが續いた事だつた

◇―◇

それからM子が歸宅すると家中が妙な空氣に包まれて居た。父親はM子に一通の手紙を示した――それは數日前觀覽なるYから渡されたものではないか、彼女はそれを不用意にも机の上においたまゝ外出したのだつた、そしてM子の弟が何氣なくその手紙を玩具にして遊んでゐたのを父親は見たのだ

◇―◇

これで二人の戀は完全に破壞された、Yは無期停學、M子は又地方の女學校に轉じた、二ケ月の後Yのみ復校を許されたが、その年は落第し氣を腐らして途に退學、ひとまづ大阪に赴いたお思はしくなく歸鮮して今はT邑にゐる

◇―◇

M子も轉校した學校を中途に退いて今は○地で女給をしてゐるとの事だ、さて肝腎の二人の戀はどうなつたか、若いチンピラとし、この格言そのまゝに、二人はあの樂しきランデヴーを最後に右と左に分れたのだ

□英靈還る□
横須賀軍港へ

上海事變に殉じ名譽の戰死者となつて名誉の戰死を遂げた須賀陸戰隊脅木少佐、小原兵曹長、佐藤兵曹以下廿七勇士の遺骨は十六日朝横須賀に還つた（寫眞は海兵團に向ふ勇士の英靈）

支那側の逆宣傳放送
AKを驚かす

【東京電話】上海から支那側が逆宣傳放送を行ふといふ報知に接した愛宕山放送局では注意をしてゐると十七日午後八時二十五分頃支那人とは思へぬ程流暢な日本語で斷續的に

横暴なる日本軍は我經濟界を攪亂したるばかりか良民を殺戮し云々

その他激越な口調が聽へ局員を驚かした

鄉土藝術に對する新らしい施設だ
單なる創作と見るな
淺川伯敎氏感想を語る

◇…鮮展と工藝品部…◇

來る五月開催される第十一回鮮展から還や角懸節のあつた書が排除され、四君子が東洋畫に入り、不振の彫刻部を廢止して新たに工藝品部を設ける等大改革がなされたことは、半島美術界に一大轉期をつくるものとして果然各方面から注目され、特に工藝品部の新設は置き忘れられた半島特有の鄉土藝術に對する躍進の拍車として期待されてゐるが、この最もわれくの生活に近い工藝品の奬勵伸張も一たび指導方法を誤れば、好骨品の鑑賞にとゞまるものとなるので、早くも有識者から實行方法に種々の意見が出てゐる。この事に關し斯界の識者である淺川伯敎氏の意見を聞くと

鄉土藝術に對して新しい施設が出來たことはまことに

欣快に 堪へない、と同時に今まで同好家のみ鑑賞してゐた高麗燒やラテン細工が出るこなれて一般に理解されることゝ思ふ しかし工藝品は純正美術品・繪畫など、違ひ自らの創作で自由に個性を出したものではなく、器を使用する人を對照にして作られるものであるから條件を考へなくてはならない、現に南展の如きもやゝもすれば使用される器であることから離れたがる傾向があり、ただ單なる創作としての見地からみられやすくなつてゐる。工藝品は何處までも使はれる器であるからこれに獨特の傳統も入れ時代にも即し、しかもよき美術品であらねばならぬ、この點は

鮮展で も當事者の十分意を致して戴きたい得である

と語り更に工藝方面の躍動、教育制度、工藝學校の必要を大いに論じてゐた（寫眞は淺川氏）

吉田候補を治維違反で起訴

【東京電話】東京府第五區から立候補した共産黨候補吉田由雄（二八）は立候補の影に隱れて共産運動を爲さんとした形跡歴然たる爲め治安維持法違反として起訴に決定、係檢事は十八日小山檢事總長宛手續きを執つた

二十餘臺の自轉車泥棒
東大門署で檢擧

最近府内に自轉車の盜難事件頻發し各署とも毎日一、二件の屆出であり、發見されるものは極めて稀れで各署に於て捜查中であつたが、十七日東大門署に犯人捕はれた、犯人は府内柱洞九四高鳳來（二〇）とて昨年十二月九日府長谷川町大同酵母株式會社前にあつた自轉車一臺を盜んだ外三越前から二臺、丁子屋前で三臺その他十八臺の自轉車を窃取し京畿道龍仁郡驛北村自轉車店の賣渡を偽造して各々質入してゐたものである

普成高普生 同情し遂に騷ぐ
東大門署で警戒中

十八日早朝東大門署高等係では五六名の普成高普生を秘密裡に召喚し、奈良坂高等主任自ら極秘裡に取調べ中、右は同高普二年生金鶴濱（二〇）が十六日幾何の試験の折大數にも白紙で提出したので受持教師が十七日金に注意した處、金は憤慨して同教師を毆打したので、同校では早速職員會議を開き金を退學處分に附したので、同二年生はあまりにも苛酷だと金に同情しストライキの態度にいでんとする形勢を示した、所轄東大門署では時節柄重大視し警戒中

故鄉に錦を……拳鬪の徐君歸る
フライウエイト級の「選手權を握つて」

半島の生んだわが國拳鬪界の花形除廷權君が久しぶりに京城へ歸つて來る。――

近く渡米 する彼の首途を祝福すべく廿一日朝鮮拳鬪倶樂部が主催で公開試合が開催される。彼は全南順天に生れて今年二十歲昭和四年内地に渡つて爾來苦行五年途にオールジャパンのフライウエイト級選手權を獲得した、今日では押しも押されもせぬ拳鬪界の若きスターなのである、彼の持つ底力は今日まで行つた二十二回の試合において二度の引分以外は完全に彼の勝利に歸した華々しい戰績がこれを證してゐる、今回の外遊に雄飛せんとする彼の前途は洋々たるものがあり、今後における活躍が期待されてゐる、十八日本社を訪れた除君の感想談――

◇……昭和三年内地へ渡り日本拳鬪會に入門して修業し、今日ではどうやらフライウエイトの選手權を獲得するとが出來ました、内地における拳鬪熱は頗る猛烈なもので、その中にわれわれ朝鮮から行つてゐる者七八人は皆素晴しい活躍をしてゐます

◇……拳鬪に最も必要なファイティング・スピリットはどうしたものか北國の人々が旺盛で、これは朝鮮でも同じやうです、それにばり強い特長もあります、それに朝鮮の選手は背骨が強いため非常に攻擊に有利である、私の觀察では十年後における内地の各級選手權は全部朝鮮の人々で獨占するのではないかと思ひます

◇……三月、アメリカへ行きますから向ふでガッチリ勉强して來ます、三年間位の豫定です（寫眞は徐君）

ガソリン車の事故防止
鐵道局で協議

最近ガソリン車事故が頻發するのでこれが事故防止策を協議するため十八日午前十時から鐵道局において、朝鐵、京南、南鮮、京東の各鐵道及び鐵道局監督課員等參集私鐵車輛打合せ會議を開き種々意見を開陳し協議を凝らした

上海逃れて長崎で御用
不良の徒續々逮捕

【長崎電話】戰亂の渦中にある上海は目下不逞輩の巣窟と化してゐるが上海領事館より長崎水上署へ十二月上海より行方を晦した石田半馬は強盜犯人の容疑者であるから取押へを乞ふとの電報があつたので調査の結果、市内に潜伏してゐるのを發見、本署に連行取調べ一方十八日着の上海丸で上海を逃走した石山が、右二名は目下水上署で取調べ中だが、右は上海のどさくさまぎれに強盜を働いたものらしい

上海の將兵を慰問

【上海十八日發電報】村井總領事夫人以下上海在留官民の夫人連は十八日朝九時過ぎから陸戰隊本部、派遣軍司令部其の他各前線陣地に我將兵を慰問慰問品を贈り居留民の感謝と慰問の微意を表した

氷飢饉
寒氣來も駄目 夏が氣遣はる

氣味惡い程暖かい今冬の氣溫に青息吐息だつた採氷、貯氷業者は茲に、二月の酷寒にこの機を逸してはと意氣込んだのも束の間、十八日午後からは漸次緩んで來た氣溫に聊か落膽の態である、大體完全な天然氷を採るには少くとも一週間相當の寒さが續かなくてはならない、のみならず採氷期限が今月末で終るのでもう京城内の貯藏氷はこれ以上増すことはない、從つて氷質も良くないが今年の採氷は全部鐵原附近の水利組合貯水池からの輸送で、その經費は例年漢江の採氷手數に比すれば二倍、三倍を要してゐるから三月末から夏期の出盛りを通じ九月末頃までの捌きは去年の幾物を加へてもまづ一萬五千噸程度、氷の相場は一貫目に付き例年より二錢以上昂騰し、六錢であらうと夏期の涼味は今から氣遣はれてゐる

不敵な少年
大人も及ばぬ巧妙な詐欺をして捕はる

小さい田舍をのがれて都に憧れる無智な朝鮮少年を巧に誘拐し、途中でその少年の所持金を捲き取つてゐる不敵な少年が十八日夜

本町署員 に逮捕された、この少年は咸北吉州郡生れ、父は朝鮮人、母を内地人に持ち母の姓を名乘つてゐる永田三郎（一七）といふが小柄なために一見十二三歲位しかみへず十六日咸鏡線新浦驛から小兒券で元山驛までの切符を買つて乘車し車中で咸南三水郡別東面新興里九六金泰國（一七）と知合になり金が父親の留守をみて金庫內にあつた金廿一圓を持ち上城せんとするのを知つて、それならば一層思ひきつて東京に行けばよいではないか自分の家は釜山で大きな貿易商をしてゐる僕も近く上京するから一緒につれて行かうとて

言葉巧み にあざむき金の所持してゐる現金廿一圓を預かり十七日夜京城に來りその夜は某旅館に一泊し、十八日午後十時半發列車で釜山迄の切符を購入すると稱して水原迄の切符を買つて改札口に出でんとした所を本町署員に擧動不審から捕はれ、本署に連行、星崎警部補が取調べた所右の如きからくりが判明更に永田の所持するトラックの中から『この學生は内地人にして朝鮮語を習る苦學生で御座います、皆様、自分の子供のやうに考へて同情して下さい、旅費を求めて内地に行く途中です』と記し某官廳の偽造してこれに捺印してある書面も發見された。永田はこのほか女持の財布、ヌ氣枕、金縁眼鏡など價格五十余圓の品物と現金十數圓を所持しており近來にない不敵な

少年詐欺 漢なので兩人とも十八日夜は本町署の留置場に留め置かれ引續き余罪取調べ中

選擧違反
檢事から上告棄却意見

京城府協議會員鄭求瑛（四）氏外六名に對する朝鮮選擧法違反事件は十八日午後一時から高等法院で開廷されたが、檢事の上告棄却意見があつて閉廷された

右は昭和六年五月二十一日施行の京城府會議員の選擧に際して鄭求瑛氏は立候補し、運動員を通じて有權者に酒食を饗應し第一、第二審で有罪であつた關係者鄭求瑛氏は百五十圓其他李鍚泳、朴友柱、成興錦、朴勝起、金用鎭に各廿圓の罰金に處せられ上告したものである

任氏へも上告棄却意見

任興淳氏に關する選擧法違反事件は十八日高等法院で檢事から上告棄却の意見が出た、右は任氏が昭和六年五月二十一日施行された京城府協議員選擧に際し運動員に電燈代、衣服代などの名義で金錢を供與し有權者を高麗館に運動員をして招待せしめ酒食を饗應したものである

崔巡查に特賞

府内蓬萊町一丁目一五番地寺山一枝方で數日前金時計が何者かに竊取されたのを南大門派出所に勤務中の崔相巡査は犯人檢擧につとめて居たが、二日程前延禧面で金時計を某質屋に入質したものあることをきゝ込み十七日延禧面に出掛けて調べた所同面九二番地李泰鳳（二〇）が入質したこと判明、直ちに同人を逮捕した、中村本町署長は巡査が非番を利用して犯罪を檢擧した廉により賞與として金一封をおくつた

驚くべき……の消化力 オゾ胃腸藥
一錠を湯に溶かし極く消化の惡い牛肉、鮑、スルメ等を漬け込み入れて置くと非常に軟くなり最も消化し易き状態に變化させます
試驗的に臓器を入れずに試みた場合と結果を御比較下さい

絶對カブレぬ 白毛染の出現!!
絶對カブレざる白毛染 化學研究所

文部省認可 生徒募集 日本美髪學校

竹内時計店 修繕は安くてうまい 南大門通三 電本四二一番

遞信官吏となる法

中島病院 内科小兒科 院長中島貞信

學生募集 東京高等獸醫學校

獨學 中學講座 この講座よむものは樂しく、この講座で學ぶ人は成功する

書籍雜誌 七割引 月報無代送呈 三水月報社

生徒募集 校長 中川正左 昭和鐵道學校

巡查試驗

下痢にトース 小林大藥房

新軍歌 國境守備の唄 朝鮮軍作（合唱入）戸山學校軍樂隊吹込 一枚一圓 ニツトーレコード

昔も 今も 効能で賣れる 七ふく ひえ〆そり 大阪高津表門筋 本家七ふくや伊藤長兵衛 振替大阪九七三二・電南七二九

ロシヤ節 安東縣市場通 大山堂

女給募集 近く鐵筋コンクリート三階建增築完成店舗大擴張に伴ひ多數女給增員を要す希望者は至急申込ありたし 釜山府本町三丁目 好養軒

京日案内

外務 店員 女中 木材 看護 貸家 女中 雇女 林野 自動 恩給 毛皮 毛糸 恩給 ぢ疾 特別案内 産婦人科 芦刈醫院 臨時男女店員募集 東洋通信社 店員募集 大流羅紗店

その頃を語る (21)

私の腕白時代（上）

尾上菊五郎

私の本名は寺島幸三と云ひます。明治十八年八月二十六日京橋區新富町に生れた。父は五代目菊五郎で、久しく子供を欲しがつてゐる所へ私が生れたので父の悦びつたらなかつた。

九月二十九日のお宮參りには、門人共や仙魁な連中を自宅に招いて酒宴を開き、余興をして五代目は陣幕村を踊つたさうだ。二ノ谷『陣屋』を勧彌、『紙治』を清元、イヤ、松助は清元の『お染』を延壽の糸で踊つた、と云ふんだが、あまり上手過ぎて見て居られず、やめてくれつて皆が頼んださうだ。生れるつから皆に迷惑をかけたものだ。

留新イと云ふのは、五代目の男衆で、次いで私の男衆になり、忠實に働いてくれた男で五代目につくまでは坂東彦三郎の男衆をしてゐた男だ。陽氣なお世辭ッ氣のない男だつたが、芝居者として生學問みたいに古實には通じてゐるし、その上義侠の主人思ひと來てゐるので、私は他人のやうな氣がしなかつた。

その年は、父には大變よい年だと見えて、十一月の千歳座を獻劇さんの『四千兩小判梅葉』であつた時、無人芝居でありながら、新富座の新劇派芝居、芝翫、團十郎、左團次、宗十郎の大一座を向ふに廻して、興行としては此の方が勝つたと云ふ位で、これには九代目も背を嘆らした、と云ふ話だつた。

十九年一月十四日、有栖川の宮樣が薨去されて、三日間鳴物停止、二月二日には四世助高屋高助が名古屋で客死した。

五月二十日初日で千歳座で『魁曙開帳』『初舞臺出』を出した時、私は初舞臺で、鬼の子になつて、若山に連れられて舞臺をふんだ。これが初舞臺なんだが、初舞臺がまた鬼つ子と來てゐるんだから笑はせる。

鬼の子にしろ、これは父が、一子を儲けた嬉しさのあまり上演したと云ふ、清元を地にした舞踊所作事なんだ。

父の役は鍾馗で、粂五郎のつき出す私の鬼の子を『この通りこんな子供が生れました』と云ふと、『そんな子は食はれねえ』と云つて皆笑ひするんださうだ。勿論私は何にも覺えてはゐない。

その後、團十郎の梅王、菊五郎の櫻丸は『菅原』が出た時、子供の仕丁になつて弟子の背負に抱かれて出たさうだ。

二十三年七月十日、新富座の懸賞演劇の時には『舞の當世』が出た。藤原の當世舞踊曲に手を引かれて、乙若丸の玉三郎（照蔵の姉）と一緒に出た。『もう歩くのはいやいやいや』と言ふ臺詞を言つた。これが私の舞臺の初臺詞で私の五歳の時だつた。

二十四年一月の『歌舞伎座』に父は、風船乘の芝居を出した。その時分、風船といへば飛行機以上にも珍しかつたので、誰もその形態さへ知らない時だつた。父は瞬く間に洋先生を訪ねて西洋の風俗について話を聽き、佛國人を招いて佛國の舞踏を見せてもらひ、洋樂に三味線を合せて踊ることにしたんださうだ。今でも錦絵紙園の店先にその際風な一枚繪を見かけるが、この風船乘の初演物で、私は逸見のスペンサアになつて宙乘りをした爲だ。宙乘だから怖いて泣くだらうと思つてゐると一向泣かないので、御褒美を貰つて褒められたさうだ。昔から悪戯ッ子だつたのだ。

同年五月の新富座は、一番目が『天目山の管公』、中幕が『若菜』、切りが『戀飛脚大和往來』といふ所作だつた。粂五郎、左團次、芝翫、福助、勝五郎、榮之助、竹松（羽左衛門）ぼたん（左團次）などが出た。父は、この時、雪降りの機械を發明し、中幕の雪の降りはフランス人のシーゴビーといふ人を頼んで、嵌る幽使の雪を造つて見物を驚かしたらしい。私はこの興行で、元祖菊五郎の息子から傳へられてゐた丑之助を名乘ることになった。梅幸は榮之助から梁三郎に改名した。大切りの狂言半ばに父は二人の口上を述べてくれた。

（寫眞は尾上菊五郎）

滿蒙を訪ねて (3)

鶴田吾郎

鳳凰山

安奉線中、馬賊が出沒するのは此邊が殊に多い、その跡も次第に掃れて、蹶躙して來るものが出てゐる樣だが、これから連山溝あたりにかけての山地は、討伐にも容易ではなからう。鳳凰山は滿洲での風光美しきところ、柳の芽でも吹き出てきて、農民が牛や馬をひつゝ耕す頃などは殊更懐しい處ではあるが、

今年の春はそんなこともどうなることか。

城内の支那兵營も、日本軍に追はれていまは一兵もなく、部落に數ヶ所も溶傷にも滿洲名物の豚が、思ひなしかすつかり少くなつてゐる樣だ。近くの山で時々火圏を立たして馬賊が横行してゐるさうだ。日したらやつて來るかも知れませんねと、元氣な兵隊さんが見ても出て來る樣な調子で話すのだつた。

詩の進展と沒落

千葉多彥

□

平氣で散步しつゝ、墮落の軌道を辿る散文詩。蟹の如くにみじめな彼等。定見ある者の難聲。同人種性の無所限性は衰亡へ邁進しものゝ外見散文詩のジャンルは死滅、死骸の堆積、エボリューション。

不健全なる散文詩の自由詩。散文詩は蟹である。蟹は横に歩く。清算しない。しかも切れない散文詩人と稱するもの、墮落。インテレクチュアル・アナルシイ。而して『光調』と『現實』より蟹を追放せよ。

散文詩としての使命。

詩は純藝術。文學内に於て獨立してゐる。價値の獨立である。散文詩のアンニュイ。これは古い肝臓を嚙んでゐる。

○○新聞紙上に於ける京城風物詩作家諸君！

これらデタラメの展開。あらゆる態術、權威の放埒さ。ダイナミックな迫力は狹所にあり。破綻の多い形式。粗末でみじめな焦燥。

イージー・ゴーイング。マンネリズム。無反省イデオロギー（後に批評する氏は覗縛を少しく異にする）

ヂャーナリスティックな眞似が本領でもあるまい。眞白いインテリゲンチャの焦燥の單なる一つの現れ。デッサンと詩との融合一致なくより効果の低劣。只管エロ・ナッセンスに近づき又は遠ざかる自惚。我々は鈍い疲勞を感じるのみ。

大世渡賣氏。總督府風趣氏は詩人といふものゝエスプリをごまかさうとした。メタフォールで。是は先づ成功した。しかし詩の心的過程に於いて、新しい詩の方法としての認識は、未だ拔け切らない人世に關する胎臭を否定するであらう。更にデッサンとの態情は終に對立してゐる。氏も亦獨善的に固まらうとしてゐるのではないか。

上田忠男氏。妆突島飛行趣 ウルトラマリンの詩人と云へやう、智性の鋭さ、大世渡氏とは又變つた風格があつた

勝木乔彥氏。中尾淸氏。

田木氏は美しい感性を。中尾氏はメカニズムを。共に求めてゐた『言葉の純粹性を把握する』のが第一である。『ポエジイと眞實との間には如何なる交感もない』（エドガア・ポオ）これへやがて逢親する

华光天氏、田中初夫氏はまだ見ない。故に省く

時代にユーゼニックは叫ばれてよい。必然的に多くの散文詩人は新鮮なる詩的表現に苦心する。優れたイマアジュもある。然しフオルムが稀薄。フオルムとはエスプリのフオルムなる事當然。ポエジイを構成してゐない。インテレクチュアル・アナルシイ。無自覺の外面描寫、エボリューション。かゝる時は『詩の意志に隨ふもののみ生き『脈』の意志に叛くものは沒落する

散文詩はシユール・レアリズムとは規範を全局的には異にして論ずべきであらうが、我々の立場として、詩以前のものと斷定結論する

『蟲の童話』は上田氏の學究的態度の所産なのであつて、これは愼重すべきことである（未だに愚劣な批評をきくが）

また綠木夏勝志、花田高麗男二は白田宗治氏の『椎の木』同人として在朝鮮詩人中最も期待されるものである。『椎の木』第二輯における高元次の作品に我々は拍手を送る

詩壇意識のみで右顧左眄、グルーブ勢力に押されて物言ふ多くの女性的散文詩人の行動は、詩壇的形而下問題として葬り去られるであらう

學藝たより

◇鳴雪忌句會 來る廿日午後六時より御成町、〇三齋藤組軒所で開く。兼題『梅』三句持寄のこと、席題締切八時半。會費十錢。一般同好者の出席を歡迎してゐる

◇横田白亭氏 十一日開城へ。十三日歸宅

◇光野弘一氏（動道同人）詩集『琴下三〇度』を鹿兒島荒地社より出版、序文中田正雄氏、申込は朝鮮藝術聯盟宛（卅錢）京城黄金町四の二九一

◇竹内てるよ詩集『花とまごころ』詩稿第三篇として朝鮮藝術聯盟より二月下旬發行

◇かち鳥俳句社二月例會 二月十九日午後七時より（南米倉町一六三番地）高野竹行居で席題『思』『通』詠み込み、各題三章吐、會費不要

井上先生喜壽記念文集に就て

巽軒文學博士井上哲次郎氏の喜壽を祝するために、氏をめぐる知人門下の執筆したものを蒐めて一書としたものである。全篇を東洋思想、西洋思想、文藝及び思想の三部分に分ち、研究、感想、隨筆などを輯め、近時續出する記念出版中最も和かなる氣分横溢、如何にも喜壽記祝に相應はしき好著である。岩橋遵成氏の『山鹿大貳と伯休』紀平正美氏の『加藤清正』境野黄洋氏の『歴代三寶記の出三藏記集の新集續撰失譯雜經錄』土田誠一氏の『神皇正統記に現はれたる北畠親房の國體に關する思想の考察』福永逵助氏の『東洋哲學の將來及び其使命』三上義夫氏の『大和の和算家武田眞元の數理神社建設の計畫』島本要之助氏の『マックス・ウエベルの理想型の概念と儒敎の倫理主義の概念との關係』曾田範茂氏の『知的作用と感情』見島勝馬氏の『詩歌とルネサンの論理』吉田豊吉氏の『シルレルの詩論』等注目すべき好文字である。通覽して本書をデヂケートされた巽軒井上哲次郎先生の學界に於ける影響の頗る多方面なるに今更に刮目させられる。執筆者五十五氏。卷首に井上先生の生涯、著述目錄等がある（四六倍版、定價四圓五十錢）東京九段下、冨山房發行

聯珠の組立（十）

四段　後藤紫葉

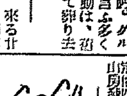

第八章　目錄　秋月の卷

この〇四に對しては●五正着〇六の防ぎを十三ヶ所示して其の應手を示しませう

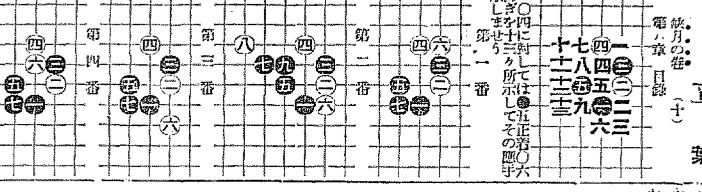

第一番　第二番　第三番　第四番

京日俳壇（二）

臼田亞浪選

おちつかぬ宙の月夜かな　京城　妹尾澤月
早春や野づかさのちらほら背く　同
はだか木の雲に影さす月夜かな　京城　國安一呂
雪の上を影すれ〳〵飛ぶ小鳥　同
水暖遠く月昇りけり雪河原　春川　桂木白虹
通ひ雛の吹雪してよろ來へる　同
下萠ゆる田の畔道を通ひけり　京城　早川潤露
下萠ゆに遠き雨水の日が落ちる　同
春風やがちの交りの鳴き暮らし　京城　宮本秀敵
初雀つとと手とぶ霜の拔ぬふて　同
軒つらら見つめてありぬ踞炬燵　同　岡崎劍濤

銀幕を通して

水井れい子

ふたたび巴里の屋根の下について

ルネ・クレエルの『巴里の屋根の下』を見た事によつて驚異な私の藝術感を覺つた。映畫を見つてさやうに藝術の上位に位するものでないと、漫然と信じてゐた私はこの事へが根本的に間ちがつてゐる事を感じた。事大思想の上にかつ自らも藝術論の上に立つて私自身の方向に誤りをかもしつゝあつた事を發見した。映畫がその眞的な効果の上にだいても新鮮な技巧にだいても、藝術として文藝にさへも代るものだといふ事をしばしば傳へられた新聞の記事を見、雜な淋しい事だと考へたが、今こそそれは可能である事を思ふ。はるかに精神文化の中心を離れた形式にだいて生きつゝ、今頃すでに常識を超ねたこれらの意見を背定するおのれ自身を哭はずにはゐられない。それ程京城人の多くには精神的さびがつきつゝあるだが同じく巴里の屋根の下を見に行つた友は、憤然として『トーキーの會話はわからないし』何が何やら筋ものみこめないのだと言つた。彼は詩を解し文藝にも親しむる男であつた。彼においてさうであると多くに原作者の監督の意圖する處は認めないのであるかもしれない。しかし、若し彼のデリケートな感情の描出をさへ、觀者がのみこめないとしたら原作者は恐らく映畫製作の道を斷つだらう

私はあの短い作を書く時に非常に苦しんだ、何故ならば、私の持つてゐる言葉が餘りに大まかであの細やかに移つてゆく狀態を適當に盛れなかつた事だ。長い長い言葉をもつてしなければ第三者に理解させ得ない事だつた。勿論、それは映畫と文章を比較するのがまちがひだ。

だが、それはもどかしい事だつた。

だから見ない人には解らないと結論してしまひたくなつた（見た人でもわからないといふ人もあるのだが）そんなにいゝといふパリの屋根の下のシナリオはどんなのかと聞かれる。シナリオはこれ〳〵だといふとそれ程あ頭に殘つたものではないといふ。だから私は假然とならざるを得なかつた。何故に映畫自身を見てくれなかつたかといひ張れば友達とも絶交の有樣になりさうだつた。

巴里の屋根の下が或はモロッコよりもよくはないかと感じたと東部の聽衆も斷してゐる。巴里の屋根の下をさして『枯れた實力』とある人はいつてゐる。

巴里の屋根の下は露はな戀愛映畫ではない。ルネ・クレエルは個習に現實を把握しつゝ、何その現實の中から我々に訴へてゐる。それは主演アルベエルによつて極めてつゝましく極めて自然に訴へてゐるが、これは極めて偉大に、極めて効果的に心を捕へるものだ。これこそ『枯れた實力』である。荒つぽい觀方をする人は此微妙な作者の意圖を感傷と間ちがへやすい。破壞と感傷とは一步の差だ。

『友を賣らないといふ』（この言葉は頗る適しない言葉だ。こんな固い言葉が持つ感情は畫面に表はれてゐない）これは日本にだつてざらにあつた事實ではないかといふ。武士道、武士ならそれでいゝだらう。然し、あの近代的な新鮮な映畫の中で、そんなにも生活に安定しない、彼が把持してゐるこの態度は推稱に價する。しかもすべての道德が屑くやうに正しきもの必しも成功者ではない。美しき感情の所有者、必しも人世の勝利者ではない。美はしく正しくあるものゝ生活こそ散へきれない苦難に滿ちてゐる。この映畫のラストシーンが示すやうに前途は暗い。

自分を異常に高く評價するものが人世に對する認識の不足であるものには此つゝましい作者の意圖は汲み取れない。だからこそ『枯れた實力』を持つてゐるのである

歐洲ではこの映畫は同年度の傑作として一般投票によつて第一位を克ち得た。東京では各批評家が口を揃へて賞めてゐる。さうして京城では批判の聲も聞かない。しかも映畫を批評でよんでつまらないぢやないかといふに至つてはもはや語る餘地がない。

圍碁新局（八）

先番　坂田常治郎（初段）
玲瓏　辰子（二段）

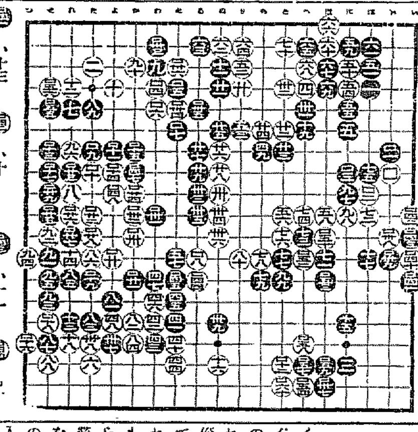

い十三　を十三　い十一　は十三　へ十七
い十　い十二　は十一　へ十八　へ十六
い十一　か八　い十二　そ五　ほ十七
る十　よ　へ十二　そ四　と十

命の最高峰 (45)

平山蘆江作　布施長春畫

『よつほどやつたのか』と、瀞川は存外ものやはらかに聞いた。

『いや、ちいつとばかりだ。あれよ』と山路は瀞川の顏色を見ながら、半分自慢さうにいふ。

『二晩間……挑つけたのか』

『あたまを引きまはしてやつた。あの野郎の生白い面が、あいつめ女たらしの唯一の武器だと思つたから、顏面を歪めてやらうと思つたんだけど、ねえ、ひがむ、れちやつたんだ』

『何で打つたんだ』

『げんこつよ。おれはげんこつで四分板を凹ましたレコードを持つてるぞ』

『そんな事を自慢にする奴があるか』

瀞川に叱られて、首をすくめて了ふ顏を、トムがのぞき込んで、

『山路さん强いんだね』と感歎する。

『うそだと思ふなら、そのあたまを持つて來い。そのくらゐのあたまなら、瑟琶湖ほどの凹みをつくつて見せらあ』

『冗談ぢやねえや』

トムが仰山らしく飛びのく、うしろには魔沙子がお膳を持つて立つてゐた。

『あぶないよ』

『おつと、失敬々々』

『トム、床を敷いておくれよ』

『オーケー』

誰をあてにでもなく、盛んに武勇談をつゞけてゐた山路は、お膳の顏を見ると、

『ありがたい〳〵』と、むさぼりつくやうに箸を持つた。つゞけざまに口一杯頬張つてから、

『トムも、今夜泊るのか』

『トムは宿なしになつたのよ』と魔沙子が代つて答へる。

『今夜から當分、叔父さんと眠るんだぜ』

『馬鹿野郎、叔父さんなんていふ奴があるか。手前といくつちがふ』

『さうでもないよ。叔父さん』

『父云やあがる。兄さんと云へ』

『兄さんて柄ぢやないや、あんちやんといふ事にすらあ』

『畜生め、いふ事を聞かねえと、あたまのてつぺんに瑟琶湖をこさへてやるぞ』

『御苦々、兄さん、麿相がわるいんだらうな』

『チッ、こつちで聞く事だ。下手にあばれやがつたら、蹴飛ばしてやるから』

『怖いなア。あんまり蹴飛ばさないでおくれ、ねえ』

『トムなんざ、トミーの寝床へもぐり込むのが相當してるんだからな』

トムと山路が勝手な事をいふのを、魔沙子も瀞川も面白がつて聞いてゐた。

間もなく、六疊二間をぶつ通して、四つの枕がならんだが、

『こいつめ、よく動きやあがるな、ぢつとして寝ろよ』と山路がいふと、

『駄目だい、あんちやんは、身體がでかいから、方々隙間が出來て僕が寒くて仕樣がない』

『贅澤いふない、居候のくせに──とはいふものゝ、おれだつて此處のうちの居候だが』

『大將もめてるわね。いつそ、互ちがひに寝た方が好いんぢやないく』と魔沙子が注意した。

『さうだ〳〵』

トムはすぐに賛成して、山路の足許を枕にして、『あゝ、これで好い〳〵』と云つてゐたが、間もなく、

『あんちやん』と呼んだ。

『何だ』

『何だか臭いよ。屁放つたんぢやないか』

『馬鹿野郎、屁なんぞ放るかい、湯に入らないから、足のうらが臭いんだよ』

『留置場のまんまの足なんだね、こいつあたまらない。べら棒にくさいや。何て足だらう、半分くさつてるんぢやないか』

『やかましい、だまつて寝ろ』

『はい〳〵』

少し靜まつた。眠つて了つたのかと思ふと、

『醍アちやん』と山路がよんだ。

魔沙子もまだ眠つてゐない。

『なアに』すぐに返事があつた。

『あした、濟まないが、きよ子のところへ、一緒に行つてくれないか』といふ。

讀者らん

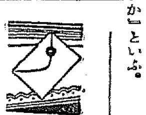

▲先生が生徒をなぐつて耶が大きくなつて來てから撚いと思つてなぐつたのではない感情でなぐつたのだなんて言つてすむだらうかそれなら上級生が下級生をなぐつても通ることになる上が改めなければ下も改まるまい所謂親敵なるもの〻存在は何時までもつゞくだらう（天下の馬鹿者）▲大正館よ發冠劍有りに二種の異りたる料金を用ひたのは如何なる理由か初日の聖今世間で言ふ所謂高い料金で入場したしかるに十四日に友人が行つた時は世間並の普通料金なのだ同一興行中に料金を上下さすなんて余りにファンを馬鹿にした行爲ではないだらうか（ふんがい生）

▲十七日朝十時頃西銀木町驚店より中央館へ通ずる坂にて革サック入岡井氏印章拾得保管しあり當本四九三番へ御通知あれ（西銀行員）▲日の出學校附近にて財布（紙幣在中）拾得致しました故憐坂巡査交番に屆けて置きました（平野生）▲京城●日運示本部は何處にあるのでせうか又御題目の本は何處で賣つてるでせう（知りたい生）▲ラジオの製作組立に關し素人にわかる本何方か御譲り下さい（求める男）▲府内で朝鮮人の書いた古い書を鑑定して下さる方はありませんか（書好生）▲にんにくをくさくない樣にして食べる法はないでせうか又『モダン日本』御希望の方には毎月おゆづりします（全南光州須奇屋町松田昇）▲生後四ヶ月の男兒乳が足りなくて困つて居りますがどなたか一日一回御惠みくださる特志家は御ざいませめでしようか御願ひに参りますが（瀧本浪人）

出版界

◉東亞公論（二月）國民は敢猶亡者の僞臨に注目せよ（安藤德雄）世界の帝國主義化と滿蒙問題解決急務（中野正剛）三二年度の財界と吾人の覺悟（岡崎國臣）三十錢　京城府旭町木町四丁八番　東亞公論社

◉實業時論（二月號）犬養内閣と植民地長官の交迭、總選擧は飄然の上めりかその他、十錢　京城山手町十一　その社

◉月刊撫順（二月號）日米若し戰はゞ阿部誠雄その他滿洲炭鑛の郷土記事を滿載、二十錢　滿洲撫順榮町十一　その社

◉南蛙（二月號）鳴雪翁七周年忌念武田鶯塘、新諸國物語麗谷小波、江戶ッ子共角篠田禎鯨延壽、四十錢　東京市芝區二本榎町一丁目七番地　南蛙吟社

◉明治大帝御聖德御記　東京市本郷區駒込神明町十三番地ハッピー出版社泰公部

◉共存（二月號）日本の再認識見赤神良、朝鮮の左傾運動泽合文、維新風陣上野三碧、二十錢　東京市外瀧野川町柏木九十九番地新日本協會

◉三味（二月）五十錢　東京飯田町六ノ一　その社

◉勞農（二月）山川均、荒畑寒村、向坂逸郎、鈴木茂三郎、矢作秋平、北村大助、中田一郎、青山健、武田保その他諸家執筆（三十錢）東京小石川八千代町三三その社

◉執道（二號）生活の詩・特輯號（二十錢）京城黄金町四ノ二九一　朝鮮藝術聯盟

◉朝鮮農會報（二號）三十五錢　京城黄金町二ノ一九五朝鮮農會

◉藝藥新報（二月）藥局健康增進號（二十五錢）東京下谷仲御徒町れノ三〇その社

◉朝日（二月）名流寄語（四篇）第二次世界大戰（稲永恭助）從軍記者座談會（七家）都會談巻（五篇）實戰體驗記（二家）談（四篇）漫畫よ廻巡り（和田邦坊）その他小說には吉川英治、牧逸馬、直木三十五、江戶川亂歩、大佛次郎、加藤武雄、小島政二郎、安成二郎、大佛次郎、戶川貞雄、村松梢風、谷崎精二、大倉桃郎、長田秀雄、その他の諸家執筆、再實探偵・赤い殺人鬼（高見窪）女性怖病史・峰吟子の秘戀（南部修一郎）など例によつて內容頗る豐富（五十錢）東京日本橋本石町博文館

◉ソヴエート評論（二月）日露國交の試金石──クレデイット問題（筑紫武郎、今井政吉）六時間勞働制の研究（ドワブネル）機械領五箇年計畫の騷擾（瀬戸安吉）ソヴエート婦人勞働者（山田耕作）（七家）その他（三十錢）東京丸の內三菱二十一號館日露貿易通信社

◉グライダー（二月）三十錢、東京牛込下宮比町一五正興館

◉映畫教育（二月）『守れ滿蒙』批判號（十錢）大阪每日新聞社

◉電氣之友（二月）三十五錢、東京橋新橋際電友ビル內その社

◉ボトナム（二月）歌誌（四十錢）東京牛込新小川町三ノ一四ボトナム發行所

演藝案内

日活直營　喜樂館

當る二月十九日より二十五日まで

獨逸ウーファ社特作　アーノルド・ファンク博士原作監督　ハンス・シュネーベルゲル　リヒャルド・アングスト　ゼップ・アルガイヤー撮影

山を語る雄大名畫　モンブランの嵐

─キャスト─
ヘンネス……ゼップ・リスト
ヘーラ……レニー・リーフェンシュタール
ウーデット……エルンスト・ウデット

アルプス連山の中でも山容の美しさ [illegible]

日活現代劇スポーツ映畫　北原朝美原作　山崎長之輔監督　大日方傳　浅岡信夫　谷口三千子主演

輝く吾等の行くて

マキノ　帝キネ　中央館

十六日より二十日まで五日間特別大公開

帝キネ特作時代劇　長兵衛と權八　五巻
片岡松十郎　實川延松　松枝鶴子

帝キネ超特作現代劇　女社長閣下　全九巻
杉狂兒　小宮一晃　國城大輔　砂田駒子主演

パラマウント映畫會社超特作全發聲　陽氣な中尉さん　全十巻
モーリス・シュヴァリエ　クローデット・コルベール　ミリアム・ホプキンス

朝鮮劇場

佛トビス社超特作全發聲映畫　二月十九日より封切
アルベール・ベルナ　百萬圓　全八巻

パラマウント社特作全發聲映畫
ルドウイッヒ・ベルゲル監督　モリス・シュヴァリエ主演　巴里選手　全九巻

松竹直營　櫻井町　大正館

十七日特別封切　松竹キネマ　眼の新聞　第八十九號

鄕土くずれ　全八巻

金色夜叉　全十一巻

東亞俱樂部

十七日より特別上映　大衆料金大人廿錢小學生十錢

ナザニエル・ホウソーン原作　ヴィクトル・シェストレム監督　リリアン・ギッシュ　ラース・ハンソン主演　眞紅の文字

京龍館

大空の凱歌　生方一平　宮田百合子主演

神變村雨黨

天誅黑馬隊

ワーナー・ブラザース超特作　愁ひの明星

淚の良人

浪花館

京城明治町一　當る二月十八日より　日の出家一行

民謠、滑稽萬歲、創作舞踊、女道珍藝、カフェー行進曲、曲藝、落語手踊、合奏舞樂、新作舞踊、大切所作事

朝日座

本町五丁目　當る二月十八日より（五日間日延なし）
大家ちぬの浦孤舟師
◎語り物は每日替り

京城演藝館

二月十三日より　大阪若手花形　中村歌助一行
國定忠次
老後政岡
一條大藏由

龍山劇場

十九日より二十一日迄　東都名題演藝大會　大津お萬一行

阿波共同汽船出帆

利通號　二月　大連行
共同丸　二月十九日　芝罘、威海衛、大連行
長山丸　鎮南浦、大連、天津行

代理店　野口商會

仁川出帆豫定

南ノ浦、阪神	大阪丸	二月十八日
阪神	遼河丸	二月十八日
阪神、京濱	盛山丸	二月十八日
關門、吉浦、阪神	福井丸	二月十八日
阪神	東洋丸	二月十八日
阪神	大東丸	二月十九日
京濱	東洋丸	二月廿一日
阪神	赤城丸	二月廿二日
阪神	鹿山丸	二月廿二日
阪神	盛進丸	二月廿二日
關門、尾ノ道、阪神	小野丸	二月廿二日
阪神	平和丸	二月廿二日
京濱	一進丸	二月廿二日
阪神	百福丸	二月廿三日
關門、濱阪神	江丸	二月廿三日
南ノ浦、阪神	先島丸	二月廿三日
京濱	佐賀丸	二月廿四日
阪神	伏見丸	二月廿五日
尾ノ道、阪神	名護丸	二月廿七日
阪神	正生丸	二月廿八日
阪神、京濱	隅田丸	二月廿八日
阪神	大東丸	二月廿九日

仁川航同盟會

仁川支部